昭和八年三月廿三日第三種郵便物認可
郵政特准掛號認爲新聞紙類
康德八年十二月十二日　大同報　星期五　第三千四百六十六號　(一)

大同報

第一版
發行所 大同報社
新京特別市六馬路三二號

美軍威信掃地
美政府竟非難攻擊

【里斯本十一日電】因日本軍對夏威夷攻擊之成功、美陸海軍之威信顯然於世界輿論之前完全失墜、即美國內對政府當局非難之聲亦嘖嘖不已、據紐約之消息稱、密西干州選出之議員、會向議會提出將夏威夷防衛責任者、之太平洋艦隊司令長官金梅爾提督以下陸海軍高官五名、附送軍法會議之要求、再因眞珠灣之損害尤爲預想以上之鉅、迄至現在美國之情報稱、兵士之損害已達三千名、其中一千六百廿名業已戰死、按金梅爾大將乃羅大總統信賴最深之腹將、更爲一對日强硬論者、本年二月同期十七名中該氏一躍而升任太平洋艦隊司令長官云、

羅大總統言行不一
在滬英美人對其演說失望

【上海十一日電】羅斯福大總統、十日舉行日美開戰以來最初之放送、當地美英僑民、因該演說與大總統向來主張之方針首尾不符、失望之色頗爲濃厚、即當初日美交涉時、曾以相當愼重態度進行交涉、其後不知因何突然硬化、致使日美英開戰、受到如大總統所承認之夏威夷方面重大損害、本來關於東亞問題、國究有與日本衝突之必要、頗屬疑問、但如非與日本生事不可、必得持足制日軍之武力、今竟於開戰之初、遭到慘敗、如此暴露對日戰力之劣弱、足可證明羅大總統以前誇稱美國軍强大之言詞不過虛謊而已、一般美英僑民對本國脆弱之態、不禁啞然神傷云、

日泰攻守同盟成立
坪上大使皮本首相意見一致

【東京十一日電】關於日、泰攻守同盟交涉、情報局十一日午后一時發表、據報道本日午前十一時(泰時間)坪上大使與皮本首相關於日泰攻守同盟締結之意見全臻一致云、
(照片＝上、坪上大使、下、皮本首相)

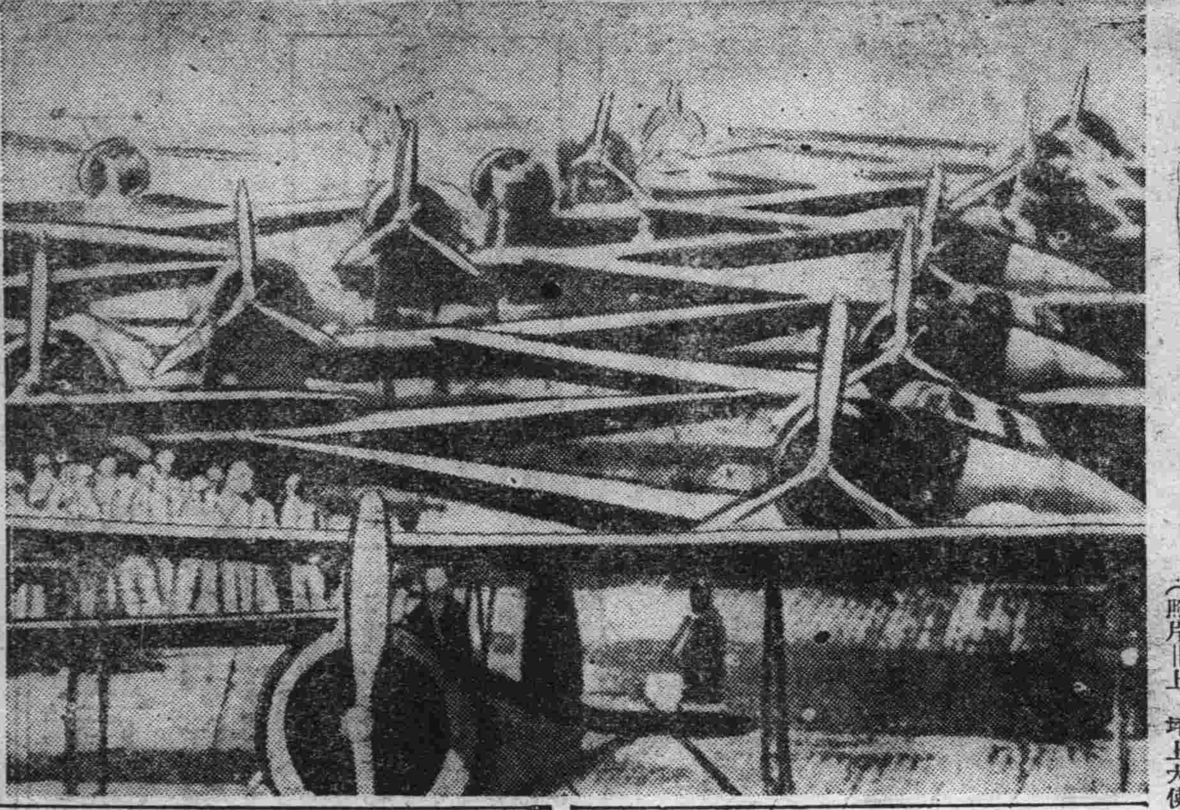

出擊一分前之攻擊機　(在○○航空母艦艦上)

日獲空前戰捷
軍令部總長·海相拍祝電

【東京十一日電】大本營海軍部發表(十日午後七時半)本日軍令部總長及海軍大臣、對聯合艦隊司令官並馬來方面作戰艦隊司令長官、航空部隊指揮官發出祝電如左

慶祝海軍○○航空部隊敏速擊沈英國東洋艦隊主力新銳戰艦二隻、而將帝國海軍之航空威力宣揚中外

張總理拍電致祝

自日美英開戰以來、無敵日本陸海軍隨處擊破美英軍、收得空前赫赫戰果、而又殲滅英國遠東艦隊之主力、我國總理大臣接此快報後、十日午後分別對日本軍部高官及首相發出祝電如次、

△東條首相
開戰僅三日、無敵皇軍威力所至、無不披靡、我官民等接此快報、雀躍不已、遙以滿腔祝意、以致閣下、

△嶋田海軍大臣
開戰僅三日、即予美英太平洋艦隊以潰滅的打擊吾國謹對無敵之日本海軍表示滿腔敬意及祝意、並祈閣下健康、

△山本聯合艦隊司令長官
開戰未幾、皇軍之武勳卓著、今又接日軍殲滅英遠東艦隊之快報、愈益欣快而不知所措、茲謹以滿腔熱意、遙遙而慶祝之、

△永野軍令部總長
開戰以來、皇軍相繼樹立超絕武勳、吾國實感佩交匿焉、

△東條陸軍大臣
接皇軍大捷快報、歡欣莫甚、於玆、敬獻祝辭、並祈皇軍將兵武運長久、

△杉山參謀總長
接皇軍大勝之快報、何勝歡欣、謹以滿腔祝意、遙相慶祝之、

王委員長向首相拍發祝電

【北京十一日電】關於美太平洋艦隊主力之擊滅、英遠東艦隊之被殲滅等世界戰史上空前之日本海軍大戰果、華北政務委員會王委員長、十日午後六時對東條首相兼陸相嶋田海相拍發祝電如左、

余對擔負全東亞興廢之使命、以必勝之期望驅然而起仗義戰爭之貴國感激無地、開戰第三日即樹立赫赫之戰果、謹代表華北全民衆示以滿腔之祝意

西貢休倫華僑 誓約對日協力

【西貢十一日電】西貢、休倫兩地之華僑廿萬人、因日本對美英開戰、連連大勝、畏敬萬分、業已拋棄從來敵性、表示對日協力態度、內山公使、於八、九兩日招待華僑有力者約百名、全員出席、誓於南京政府指導下全面協力日本、並約定今後決揭揚南京政府之和平反共建國旗云

智利對日宣戰

【維西十一日電】舊金山廣播稱、智利政府、九日發出對日宣戰佈告、並決將智利陸海軍、編入美國軍籍中云、

日艦艇肉迫香港(灣口)
擊沈敵哨戒艦一隻

【東京十一日電】大本營海軍部發表(十日午後十時五分)華南方面日本艦艇、十日午前九時在香港灣口肉薄大戰敵哨戒艦聖毛諾斯型一隻已被擊沈云

【南京十一日電】據達當地確報稱、日軍包圍攻擊下之香港、人心極爲動搖、因此致有打倒英美暴動之舉、而有不可收拾之狀態、島內重慶側要人及家族現正企圖脫出、但道途早經杜絕、其恐慌狼狽情形可想而知云、

空軍縱橫太平洋上
攻擊轟炸使敵大損害

【東京十一日電】十一日午前十一時(大本營海軍部發表)

一、帝國海軍○○航空部隊、九日午後攻擊馬來空軍基地古安但、該地分散配備中之敵機約三十架、對其中大型機二十架加以重爆擊、有六架發火、四架破壞、並焚毀機庫一座、

二、帝國海軍○○航空部隊、九日午前二次攻擊威克島、遭遇航行中敵戰鬪機七架、當擊墜其五架、又爆炸該島兵舍倉庫群等、爆擊其中半數發生火災、

三、帝國海軍○○航空部隊、九日午前、於馬來東方海面上、攻擊英貨物船(七千噸)已大破之、

美英烏合不堪一擊
三日間空海均慘敗
日軍掌握太平洋制空權

【東京十一日電】自開戰之初、太平洋制空權即歸日軍掌握、連日收得赫赫戰果、日海軍航空部隊之精銳、於開戰第三日之十日午後、瞬時炸沈英國遠東艦隊旗艦威爾斯號與高速戰艦列帕爾斯號兩隻、全世界爲之震驚、此輝皇戰果、並未幸致、實因沉默之精神力與技術相結合之結果也、第一日夏威夷眞珠灣之空前成功、姑置不論、即第二日敵已整備防禦陣容日航空部隊依然大事空襲全機無事歸還、更可證明其優秀性、如威克島第二次空襲部隊正轟炸敵軍事施設時、美國戰鬪機隊擧全力前來應戰、日方瞬息擊落其中五架、日方已有十四架被彈、除機上戰死者僅一名外、全員無事歸還、又日方轟炸馬來半島東岸古安坦飛行場時、敵戰鬪機突然出現、日空軍立即對此攻擊、敵竟慌忙遁走、可知美英空軍毫無與日本海軍航空部隊精銳戰鬪之意、今日本海空軍前已無敵人、久誇强大之美英空軍、畢竟與蔣介石之重慶空軍相同、醜態完全暴露矣云、

封鎖在泰抗日報

【盤谷十一日電】日本軍進駐當地之同時、抗日華僑經營之中原報及其他敵性新聞社、一齊關門封鎖、其首腦部人員乘夜紛紛逃走、又、英國人經營之抗日報『盤谷每日』九日午後日當局加以嚴重監視云、

占領阿布拉港(關島)

【東京十一日電】＝大本營十一日午前十一時十五分發表＝日本海軍○○陸戰隊、十日未明、進擊關島阿布拉港四周之要地、將該地完全佔領、此次交戰捕獲三千噸油槽船一隻、並少校以下卅名美兵云、

德放逐美記者

【維西十一日電】舊金山放送謂、德國政府、於十日將在德美人記者、已全部逐出國外云

菲島上陸擴張戰果

【西貢十一日電】馬尼拉放送局、十日午後五時半、放送稱、十日拂曉於菲島敵前上陸成功之日本軍、下與空軍部隊協力下、着着擴張戰果中、日本軍之攻擊逐漸激烈云、

確於馬來半島上陸

【上海十一日電】據舊金山放送稱、英軍已不能阻止馬來半島東岸古安坦附近上陸之日軍、現日本軍一齊進擊該方面已化爲新戰場、正激戰中云、

臨時抱佛脚
美急整對日策

【斯德哥爾摩十一日電】美國似正汲汲整備對日陣容、綜合十日達到當地之華盛頓情報如次、

一、華盛頓爲統一遠東水面作戰方策、正討論確立ABCD諸國軍之聯合指揮制

一、美空軍豫備將校、九日午後已受準備應召之通知、受此命令者、全員達二萬人、

輸送船擊沈兩隻
陸軍機未歸還者十三架
開戰以來日軍損害

【東京十一日電】大本營陸軍部發表(十日午後七時四十五分)、一、八日開戰以來截至十日、日本陸軍部隊損害綜合各方面輸送船被擊沈者二隻、受損傷者二隻、全在部隊上陸後空船受傷、二、陸軍機未歸還者十三架、

日軍艦無損害
海軍報道部員談

【東京十一日電】羅斯福美大總統、十日在白宮舉行放送、言稱於夏威夷眞珠灣之戰、會擊沈日本航空母艦一隻、但日本大本營十日夜發表報道部員談如左、言明該乃無可邇信之趣旨

本日羅斯福大總統似已發表日本航空母艦一隻曾被擊沈之意旨、但大本營之發表謂自開戰以來日艦並未損失、此或爲强認本國航空母艦之被擊沈抑或捏造彌縫、誘政國民立行申出日本空襲夏威夷之航空母艦、絕對無恙云

馬來菲律賓上陸損害

【東京十一日電】大本營海軍部、午前十一時廿分發表

我軍馬來半島、及菲律賓上陸作戰損害如左

一、昨十日由馬來半島上陸、我方損失飛行機三架、

二、菲律賓上陸時、損失汽船艇一隻、

滿·華·日緊密連繫協力
芟除東亞禍根
張國務總理致汪主席電

友邦日本爲膺懲無誠意之美英兩國、已在太平洋上干戈相見三日以來、將美英勢力完全覆滅、南洋妖氛、指日可淸、吾人確信日本必能戰勝、我張國務總理大臣、爲發揚日滿不可分之國是、除已發表重大聲明外、玆更爲喚起亞洲各民族膺懲美英之決意、故特向中國汪主席致電、共原文如左、

盟邦日本竟不得已而與美英干戈相見、由東亞驅逐多年詐取蠡賊、極其驕玆之美英大好機會、現已到來、

我滿洲帝國根據日滿一體不可分之國是對盟邦完成戰爭協力之、頃開貴政府已經發表聲明、明示對日全面協力的決議、遠道逖聽、不盛同慶、

茲立陳於日滿華三國共同宣言之大精神、是願意貴國之連繫、益緊密對於日本爲一切協力援助、互相提携、芟除東亞之禍根向達成建設東亞新秩序大業之途上邁進、並祝

貴國益加隆盛繁榮

滿洲帝國國務總理大臣　張景惠

康德八年十二月十一日正午

照片＝上張總理、下汪主席

ABCD集團終成泡影
對日包圍線被切斷
＝中國派遣軍報道部長談＝

【南京十一日電】西太平洋上、因日軍果敢神速之作戰、將所謂A·B·C·D包圍線、完全切斷、於是援蔣基地、企圖向東亞進攻之據點、完全歸於泡影、十日午後三時岩崎中國派遣軍報道部長發表談話如左、足可促進美英走狗重慶之反省

中國派遣軍報道部長談

十月下旬以來重慶軍首腦部、因日本軍向昆明進攻、遮斷緬甸公路、故急狂奔對策、十一月下旬編成美英蔣聯合防衛司令部、並將美英空軍、機械化部隊編入於重慶軍內、向廣西、雲南兩省方面集結數十萬兵力、增加陣地破壞國境方面之道路等、急講防衛措置、十二月初旬更令雲南省南部緊加防備、並宣傳說於日美海軍空氣險惡時、以集結之兵力、積極的侵入安南、又陝西省南部方面蠢動殘存之空軍、以挑發美國而牽制於日本、然日軍自與美英開戰伊始、即獲得驚異的戰果、與以美英太平洋艦隊致命的打擊、潰滅其遠東空軍、太平洋上之作戰根據地、及援蔣基地、悉歸日軍之手、所謂A·B·C·D包圍線、已化爲泡影、

重慶洞因之周章狼狽、圖長期戰而呼號獲得最後之勝利、但彼等之對日包圍陣、今已粉碎於眼前、重慶更形成悄然孤立之勢、焦急之態、燃至眉稍、我方共榮圈則日漸隆昌鞏固、吾等須毫悟今日之事態、達成東亞民族百年之大計云、

美渝協議作戰
任命指揮官

【布宜諾斯艾利斯電】重慶來電稱、前到重慶之美國派遣軍事使節團長馬克達代將、九日與蔣介石亘長時間之會談、據觀測者稱該協議要旨如左

協議A、B、C三國協同作戰實行案最後之施行、指揮全軍而任命最高指揮官云、

聞得日軍捷報
重慶茫然若失

【上海十一日電】日美英開戰之消息傳出後重慶當局頗受衝動、九日中央日報亦特發行號外、刊載此項消息、重慶一般民衆前因政府之宣傳以爲日本必將屈伏接受美國所提出之條件、但現在適得其反敵周章狼狽茫然若失云、

國務院辭令

伴隨興安東省次長更迭人事異動如左、

盤山縣副縣長　大木義雄
任北安省開拓廳長(荐二)
開拓總局理事官(拓墾處第一科長)　本村繁夫
任盤山縣副縣山(荐二)
興安北省參事官(總務科長)　五十嵐浩五郎
任交通部理事官(荐二)
命水路司河川科長
興安北省理事官(殖產科長)　成田良三
任興安北省參事官(荐二)
命官房總務科長
兼興安北省理事官
延吉縣副縣長　島瀨久一郎
命官房人事科長
任興安北省理事官(荐二)
命開拓廳殖產科長
安東省參事官(總務科長)
兼安東省理事官(人事科長)　渡邊三郎
解除兼官
岫岩縣副縣長　古口鈦次郎
任安東省民事官(荐二)
命官房人事科長
安東省理事官(文教科長)　小松啓一
命岫岩縣副縣長(荐二)
興安北省人事科長
命安東省民生廳文教科長
濱江省理事官(勞務科長)　廣川應治
任奉天市理事官(薦二)
命行政處勞務科長
木蘭縣副縣長　庄田順一
任濱江省理事官(薦二)
命濱江省民生廳勞務科長　武井一夫
興安北省理事官(警防科長)
任木蘭縣副縣長(薦三)　穗刈俊男
興安北省事務官
任興安北省理事官(薦三)
命警務廳警防科長　伊藤茂雄
鐵驪縣副縣長
任開拓局事務官　渡邊三網
通北縣副縣長　吉崗淸
補鐵驪縣副縣長
臨江營林署長　小島正雄
任通北縣副縣長(薦三)
方正縣副縣長
任興安東省事務官(薦三)　山猶義則
舒蘭縣副縣長
補方正縣副縣長
長坂次郎
吉林省理事官(開拓科長)　津野尾一郎
任舒蘭縣副縣長
黑河省理事官(開拓科長)　影島荒吉
任吉林省理事官(薦二)
命開拓廳開拓科長
黑河省開拓廳偵產科長　宇都宮修士
兼黑河省開拓廳開拓科長
十二月十一日附

尋人廣告

朱桂雲年二十歲並四個月女孩一名於本月二日不知去向該人身高四尺五六剪髮天足依蘭縣人仁人君子有知下落送信者酬洋百元將人送到者酬洋三百元以待決不食言

通信處 新京永春路愛國胡同大安電影院後院八六號

戴雨亭謹啓

脫退保證聲明

啓者本號業生街關和長加入權棧組合時其資本金係由敝號擔保玆因該號營業變更遷往周家站營業敝號不能再爲擔保除正式通知權棧組合脫退保證責任外特此聲明

富民工廠緊要啓事

啓者敝工廠停業後共同議安將現有貨物舖墊一切權利讓渡與經理郭興漢新東王純青名下爲業於十二月七日交清今後工廠內外事項讓渡人無關讓渡人私事與新工廠無關如於前工廠有債權者希於十二月十五日前來廠聲明倘讓受人不負責任由讓受人代還之過期不來聲明者讓受人不負責任欠未蓋章者舊東淸理會算淸理從前鈍據作保概作無効特此鄭重聲明

康德八年十二月七日

讓渡人 張益三 劉連桂 張殿俊 李振東

讓受人 王純青 郭興漢

新京吉林大馬路三二五 富民鐵工廠

裝璜豪華 本年度 電影畫報一至六期合訂本 出版了

△是冬季裡寂寞時唯一的伴侶▽

△是客廳內陳設中高尚的備品▽

洋裝—布面—漫金字—一厚冊只售三元(寄費在內)

奉天市小西街四段八五號

總發行所 興亞社奉天支社

電話(二)七三七五番 振替奉天六二八番

魔術授人

啓者敝社爲使初學手明確本社之組織及入社者續且爲優待見特有魔術說明書(三角五分)章程(一角五分)此外又將偉大魔術百二十種分編第一、二、三、四冊每冊一角五分

奉天市惠工街一段一二八號 世界幻術研究社 社長 周化一

奉天振替六一〇四號 瀋陽郵局私書函二二號

固精保腎丸

主治 補腎健腦 夢洩遺精 食慾不振

每瓶定價壹元貳角 各埠大藥房均售

監製 王德軒 藥劑師 山田定治

總發行 新京耀廷大藥房

張恨水最近名著

清冰潔玉

超過銀幕上更逼眞的描寫

情節離奇不可捉摸

(愛讀張恨水小說者)

得此一書定覺意外地滿意

(二冊一集各一圓五角)

總發行所 西四道街 啓智書店

電話(二)八五八〇番 振替新京三八八〇番

重態呻吟中老蔣發囈語

百孔千瘡妄言宣戰
幇虎吃食掙扎殘生

「重慶還能有壽終正寢麼」？當無敵日軍的輝皇戰果由錯綜複雜的電波傳遍世界、震驚全人類的時候、馬尼拉放送局竟以哭喪的音調說：『重慶也在九日午後十一時對日德意宣戰了、我們聽了這篇啼笑皆非的『新聞』那能不面面相覷、說一聲重慶還能有壽終正寢麽？』

日本自從昭和十二年七月七日出師膺懲以來已經五越星霜、氣息奄奄的蔣政權、只有躺在病榻上待斃、這回對樞軸國家有什麼宣戰的可言大概以前得的是肺病第三期、現在熱度太高、神志模糊、已轉入夢囈狀態了、

當蔣介石對廢墟重慶的冷月、高呼對日宣戰時、正可以作爲漫畫題材、畫一幅『瘦犬還吠圖啊』！

其不識時務、頑迷無知、吾人只可憐以憐憫之情、而今世局一轉、友邦日本之實力已不可掩、開戰之初、竟對潑放義語之美英兩國樹有赫赫戰果、此乃世人所公認者、但仍頑固不醒者、恐惟蔣氏一人耳

且聖戰之探義、全亞諸邦、皆已猛醒、舉凡泰國、菲島等、悉脫出數百年來美英之壓迫、欣向大亞共榮圈之建業、而與日本示以提携之態度、但同文同種之重慶政權、依然顯示奮態醒於依存美英之迷夢、自甘爲同族之敵、孤立於聖業遂行之圈外、實乃陷於構苦之狀態中、何其可惜、而又可憐、

於此願以個人之資格、亟勸亞人之立場、或同族之關係、本諸大乘之見地、向彼略示一語曰、

『速醒迷夢、前來參加大東亞建設之聖業吧』（漫畫）痛瘓滿身之蔣介石

以盡忠報國大精神
祈禱日軍早日奏捷
張司法大臣 全家每日參拜神社

自日美英三國八日拂曉於西太平洋上開戰以來、我國四千三百萬國民皆本諸一德一心、共同防衛之本義、相互團結援助盟邦日本、是以自八日以來、全滿各地參拜神社或忠靈塔、祈禱皇軍戰捷、武運長久者極爲踴躍、遍滿洲全土、此等銃後風景及全國民表明堅決援助之氣象由此已可見一斑、尤其於共故鄉撫順創建新屯神社人所共知之敬神大臣、司法部大臣張煥相氏、於日美開戰之同時、即率領全家族參拜新京神社及忠靈塔祈禱皇軍之百戰百勝與武運長久、更對於其自宅供奉之

天照大神、朝夕赤心恭拜並對其素日景仰之乃木將軍之肖像懸掛於書齋之上而終日祈禱皇軍之大捷、於九日夜接到將英軍東洋艦隊全滅、日軍大捷之消息後、當乘車趨訪張大臣於其公館談謂、（照片＝張大臣全家參拜神社）

我們全家族晚間參拜神社、現在剛回來余自幼時即以『忠孝』二字爲本念、當日俄戰之際、日軍第三軍之十一師團長鮫島中將即駐屯於吾等之村落、彼時即知盟邦日本以皇室爲中心、全國民協力一致滅私奉公、突破國難而得到最後之勝利、彼時即知我等東亞民族之興隆、必須有敬神崇祖之觀念、與盡忠報國之大精神、因余幼少時代、即羨慕軍人而欲體得大和魂、是乃得父親之同意與鮫島中將之獎勵而入日本之陸士留學待余之學成歸國於就任哈爾濱總司令官代理之時、於該地一俄人武具店忽見有神武天皇之神像、乃將共購買而供於自宅、康德五年於故鄉之撫順修建新屯神社以此神像爲神體、而爲日滿兩民族之精神的結合、當茲日美英開戰、東亞民族興廢之際、日滿兩國民必須以此敬神崇祖之觀念、鞏固團結、將亘四百年爲白色人種壓迫之敵國美英、由吾等大東亞民族之手、強力驅除、是以深望全國民舉國一致協力聖戰云云、

重慶宣戰不値一顧
結果惟有崩潰降服
消息家觀測

重慶政府、亦已於九日午後十時、以林森主席之名義、對日德意佈告宣戰關此據消息家之觀測如左

對於重慶政府、此次之宣戰佈告、將必遭遇崩潰或降服之一途、除此而外無他、即從來蔣之對日抗戰、惟賴英美兩國之援助尤其美國之對蔣援助、最近益趨於積極的、派遣政治顧問、軍事顧問、可知蔣與美連繫之緊密、

而所派遣之此等顧問、其實即於日美開戰時、使蔣一派對日戰爭之徒輩、越過緬甸公路、對蔣援助物資、其眞正目的、亦可謂非援蔣而援美開戰僅二日、美國於太平洋之艦隊業被擊沉六成、於菲律賓首都馬尼剌南方、日軍上陸、而新嘉坡亦將被日軍上陸、馬來半島之日軍佔領、故緬甸公路、早已完全喪失其機能矣、當茲圍繞香港新嘉坡、馬尼拉、火奴魯魯等英美對日據點將續行陷落之際、該路誠絲毫無用、加之中國各地之日陸海空軍、對於此次之對英美戰鬪、並無何關係、而仍儼然無動、但重慶自前於長沙作戰蒙受大損失以來、武裝軍備全然未能恢復、故時在今日、對其宣戰佈告、誠不値一笑也、同時因日軍於中國各地、爲防止洩漏秘密、完全不使用新銳武器、想今後必行使用各種新銳武器、故其宣戰決無何利益可言、

並且因日軍如此空前壓倒的戰果、重慶對於美英兩國之無實力而只掛名之援助、相信不久即可理解政府要人中之宋子文以下英美派、對於從來之盲目的依存英美、量必加以深刻之反省、

迄今時機已晚、此等英美派之後悔、隨同此次對日德意之宣戰、所殘存之餘途、只有潰滅或降服之兩條路而已如斯蔣因盲從羅斯福之策使其自身固執一廂論、而幾千萬之民衆、亦完全被顚落於泥中矣、

日軍爲東亞解放戰爭
商民應協力克服時艱
孫商工公會常務理事談

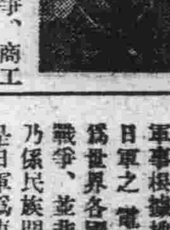

關於日美的戰爭、商工公會常務理事孫化南氏談述如下

此次的日美戰爭的勃發純係美國的狡猾的外交所致、這眞是所謂自作孽不可活、而戰事迄今只經過三晝夜、美英之軍事根據地、相繼陷落日軍之電擊作戰、引爲世界各國驚嘆、不過戰爭、並非日美的戰爭乃係民族間的戰爭、亦是日軍爲東亞的解放而戰爭、爲新秩序建設而戰爭、所以吾等商民、本諸一德一心、決同心協力、克服時艱云、（照片＝孫化南氏）

美英在滿資金
決行增强封存
經濟部昨公佈新命令

日美英戰爭勃發以來、而盟邦海空陸軍相呼應、大破要塞、致使美英軍受極大打擊、而我國基於滿日一體的關係、決爲盟邦後盾、商民齊心協力盡槍後熱誠、經濟部當局、爲嚴重管理美英等敵性國人的資產、根據資產封存會（外人交易取締規則）對於已往將東煙草及秋林洋行之封存緩和一般許可、決施行取消（但一般許可第十二號償還電氣、瓦斯費之許可例外）所以經濟部於十一日公佈一般及包括許可失效的命令、同時對於美英系封存資產沒收問題、視今後美英之態法如何而決定云

英如喪失馬來半島
不啻遭一致命巨創
三井物產新京支店長談

三井物產新京支店長山下氏、曾歷游馬來半島各地、茲當日軍戰果擴大、世界注視之際、該氏談述南方人文如左：

所謂馬來半島、普通係總稱馬來半島中之海峽殖民地、馬來聯邦州及非聯邦諸州、行政上包含婆羅洲之英領拉班保護領薩拉瓦克婆羅乃斯理特拉島、及南印度洋中之英領可可斯、聖誕各島、面積十三萬八千平方公里、海岸線延長約千九百公里、余曾居新嘉坡六年、該處在馬來半島最南端、爲五百六十二平方公里之小島人口六十萬、其大部分爲華僑、而今日英國於太平洋西端竟築成新嘉坡該地與馬來半島之柔佛王國僅隔一海峽現此英國侵入東洋之路徑已被日軍控制、痛快非常錫與橡皮爲馬來半島二大產物、均占世界生產量之大部、行將喪失該地之英國、其痛苦非常嚴重云、

首都國婦大會
十日於公會堂

東亞諸民族共同携手與英美開始聖戰後、戰果日漸擴大、爲堅結銃後婦人之團結力國婦首都本部十日午後一時於國都紀念公會堂全體會員『擧開打倒英美婦人大會』、首由辻婦軍聯合分會長奉讀大詔繼爲向日滿兩國旗敬禮、及國歌齊唱、皇軍勇士並護國英靈默禱等並有武藤弘報處長、協和會中央本部金子定一少將、聯合分會長之激勵演說、最後三呼日本帝國萬歲始散會云

舉開時局講演大會
今日午後一時於公會堂

於此次決戰體制之下、爲使盟邦日本毫無後顧之憂、而期決戰體制之萬全國都商工公會、協力會、協和會首都本部等、鑒於非常時局之重大、爲期經濟犯之絕滅並促進商工者之覺悟、定於十二日假紀念公會堂舉開講演大會、滿系爲午後一時、日系爲午後六時、分二次舉行、講題及講演者如左

△午後一時

一、鑑於時局滅絕國都經濟犯、（齊首都警廳總監）

一、統制經濟之犯法思想（張司法部大臣）

一、聖戰下商工之覺悟（蔡經濟部大臣）

△午後六時

一、統制經濟之犯法思想（前野司法部次長）

一、未定（古海總務廳次長）

一、太平洋戰爭之特質與國民之覺悟（藤山關東軍報道部長）

信賴日軍威力
國民沉着奉公

制壓美、英兩國之皇軍電擊作戰、繼於八日之馬來半島奇襲上陸之次、並於十日拂曉敢行比島之敵前上陸、對夏威夷、新嘉坡、香港、檀香山、關島其他敵海軍根據地予以猛炸、除將敵主力艦二隻擊沉及主力艦四隻及大型巡洋艦四隻並水上機母艦一隻大破之外、更擊沉驅逐艦一、潛水艦一、又收擊墜破敵空軍約百機赫赫大戰果、無敵皇軍之威力已顯揚於世界、對戰前敵軍誇示之ＡＢＣＤ包圍線相繼切斷、將東亞民族之熱血逐日沸騰、

滿洲大陸於各地實行戰捷祈願祭及祈禱武運長久等而披瀝四千三百萬國民之赤誠、以鞏固日滿共同之防衛、更於十日午後二時三十分菲島上陸之次而發表之關島之敵前上陸成功之報益使國民的歡喜達至最高潮、必勝不敗之信念愈加一層之鞏固、全國民於興奮之中、皆行冷靜沈着之職域奉公、

又斯日之國都、於寒風透骨之清晨、有電電社員之市中行進並午後於紀念公會堂舉開『打倒美英國婦大會』而高唱『打倒美英』東亞民族之臨戰態勢與烈烈之國民的氣勢相併進、益形激烈云、

總理大臣視察東滿發展途上的產業（廿三）
本報隨行記者 居保勳

迄至今日預定視察的處所均告視察終了、東邊道開發會社爲表示慰勞之意特悵至總理大臣談話完了後、由該會社吉田文書課長代表招請記者團、假通化街菊水飯店與開晚餐會、當時除記者團全體出席外該會社森林務務課長、工務部高山次長、枝村業務主任、宮土庶務主任等均出席招待、賓主聚集一堂倍極歡洽、暢談東邊道之開發狀況與視察結果的感想、杯觴交錯、開懷痛飲迄至晚九時餘始告盡歡散會、

通化最後之一夜、安適的渡過、次日清晨七時起床即行整裝預備就歸京之途、於八時十分由姜省長姜縣長開發會社等關係官民代表及通化街男女學生協和會、青少年團各團體多數歡送下總理一行乘車出發、沿途歡送之各團體萬歲呼聲達於四野、呈非常之盛況、總理在姜省長姜縣長及開發會社代表陪乘歡送下乘上午八時五十分由通化發列車向歸途進發一路上由姜省長姜縣長隔窗眺望車外講述各經過地之史蹟、出產、風俗等情況、直至下午一時餘東抵梅河口站始行辭去總理對姜省長之耿直爽快善處人和頗爲誇獎、姜省長再謝始去、

車由梅河口出發、即入吉林省界、脫出重山圍繞奔上吉林省境大平野的火車、似深深的吐了一口悶氣行進得也顯露出一種輕快的樣子、人們的眼前也似撤去了萬種屛障、歸京的路程是改道繞過吉林、故沿站吉林省當局均派有專員及一般衆民團體歡迎接送總理大臣對沿站迎送者呈露着慈祥的微笑擧手表示謝意、火車與太陽賽似的奔跑着、等到我們到達吉林車站、太陽早已墜到地平線下去了、

總理大臣一行降車早有軍關係及省長以下關係代表侍立站台候等着總理大臣駕臨、出迎者見總理古稀之年遠途跋涉歸來、毫無倦容、當一同敬禮、總理還以擧手禮後、即由站長前導入貴賓室、會見各方面出迎者代表、當時因總理無預定行事即由站前乘省署所備汽車入三陽旅社休息、

當晚八時總理在旅途多忙中爲慰勞隨行記者團特命王庶務科長代理假三陽飯店擧開晚餐會、同時省公署當局亦預定同一時間在另一地方招待記者、因時間關係、當由總理命令兩處合一、由總理合而招待故當時吉林省石丸參事官大井人事科長、丸山勞務科長、辻農林科長、王延聘事務官、鄭上尉等均參列一席、因之頗呈盛況席間由王庶務科長代理總理致慰勞之辭、隨行記者一行深表感謝、由記者代表答辭後即行開杯痛喝、暢談此行經過與趣味、倍極歡洽、迄至十時始散、記者一行似已感有疲勞、隨即休息就寢、

吉林的一夜、好夢正甜即行渡過、七時早起盥洗畢、共進早餐後即整裝出發、閻省長爲慰總理一路風塵、關心民生國事、倍受辛勞、特將吉林省磐石縣出產陶土而經吉林工業製造所監製之土產、仿古白菜罇一座呈贈、以略表慰勞之意、總理大臣對閻省長甚表謝意、七時五十五分、在王司令官、閻吉林省長、袁鐵道局長以下各官廳會社代表多數敬送之下總理一行乘車歸京、一路飽觀京吉道上風景、十一時十分總理一行完成使命平安抵京、在各關係長官出迎下當即乘車歸還官邸云

（完）

赤體冒寒
祈禱勝利

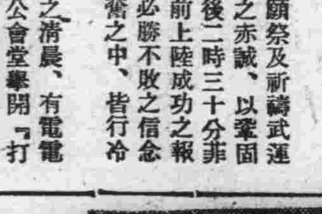

太平洋上開戰第一日八日以來、夜間氣溫已降至零下十八度街頭人影頗稀、但有一隊全體幾裸的參拜者、在這樣酷寒裏、默禱於新京神社前面、一顆銃後赤心、眞令人感激落淚、開戰第三日十日夜、時鐘已敲過十點、寒霜掛滿門、日章旗下、又領來一隊赤身參拜者、訊知爲永樂町三丁目雜貨商塚本洋行主人塚本喜六君三七率同該店員近藤與布（十七）、近藤茂人（十七）近藤邦光、（十六）三角幸義（十七）更有塚本君之遠戚緒方克已與永田善七兩君云（照片）爲日章旗下赤背祈禱日軍大捷之姿態）、

肺部病患者 可日服 乃奧得拉明（ネオドラミン）

血液淨化與殺菌絕對無副作用藥到病除專治肺病肋膜炎等症大効神秘的

藥價 十五日分 九円 三十日分 十六円 六十五日分 三十六円 郵金五角

得拉明滿洲總銷處

化學療法劑中唯一的老牌！

劃除白濁

「脫爾滔淋」片……即日本製之阿早（ＡＺＯ）色素劑、自發售以來、其名到爲人口膾炙、而對於淋菌性諸疾患、療法爲之一新、其功效的確實、治療作用的廣汎、已達最高之域、問世未幾時、即爲臨床醫界繁用之至藥、品質之優良、超於一般出品、功效之奇偉、殊爲其他同質製劑所望塵莫及

「脫爾滔淋」片之優點

一、因於水無溶、故服用時、絕不染口腔粘膜

二、對於連鎖狀球菌性疾患、尤其是對淋菌、能發揮特異的選擇作用

三、不害胃腸、吸收迅速、深達於組織中、殺菌力連續長久

四、毒性極微、並無副作用、雖連用之、亦不見蓄積作用

【專治】新・舊淋疾、攝護腺炎、淋毒性關節炎、軟性下疳、扁桃腺炎、敗血症、急慢性中耳炎等莫不迅速解消

【包裝】20片 100片 500片 各一瓶裝

總發賣 塩野義商店 大阪市東區道修町三丁目

塩野義藥品株式會社 奉天市

塩野牌 脫爾滔淋片

新京影戲院案內

今日開演 兩大貢獻 十二月十一日起三日止 天永歌舞魔術團 全班男女四十餘人登台 加演電影 華成古裝巨片 玉蜻蜓

下期十五接演 更換新奇節目 天永歌舞魔術團 加演電影 影城記

注意新片 十二月十八日准演 華成古裝連集新片 孟麗君 下集 主演 王熙春 屠光啓

今日公演 新華公司有聲對白恐怖奇情偉大巨片 夜半歌聲 主演 胡萍 金山 施超 許曼麗 加映新聞（講演） 十七日映 玉潔冰清

下期 女鬼 預告 玫瑰飄零

今日演（十一、十二、十三、十五、十六、十七）（六天） 華華公司出品對白新片 全市首演 陳娟娟主演 江南小俠 飛簷走壁騰雲駕霧來去無蹤空前俠片崑崙派大戰空峒派

新民戲院 十二月十二日 星期五 早場 燕雲青 高亞樵 胡治年 楊桂舫 金玉霞 張素華 鞠子樓 烏龍院 四杰村 馬振華 晚場

今日公演 新華公司最新出品 全部有聲對白古裝武俠劍鬪機關冒險巨片 江南小俠 主演 陳娟娟 新片預告 十三日演 藝華出品時裝巨片 玫瑰飄零 主演 李麗華

下期准演 富華出品古裝巨片 黃天霸 主演 顧蘭君 注意新片 十二月十八日准演 華成古裝連集巨片 孟麗君 下集 主演 王熙春 屠光啓

今日公演 滿洲映畫協會出品 十二月十日起演四天 優待券末日有效 奇童歷險記 主演 葉苓 趙愛蘋 加演新聞

地方通訊

打倒美英呼聲一致 各地烽火高燃
國民大會相繼響應舉開

關東州民大會

【大連】關東州五十萬州民、迸起熱情、堅持必勝之信念、舉開全州民大會九日午后四時、首先舉開奉公聯盟理事會、具體商討之結果、定於十四日午前十時、在州廳前廣場舉開州民大會、

更首於十日夜、全州一齊舉開奉公運臨時常會、協議改善即應決戰時局之生活云

東寧縣民大會

【東寧】九日午後六時東寧縣舉行打倒美英、一切式典舉開完畢後繼續向友邦日本東條首陸相、嶋田海相、梅津關東軍司令官並張國務總理分發激勵電文午後十時閉會云、

市本部開委員會

【牡丹江】當日美開戰之同時協和會牡丹江市本部八日午前十時半召開緊急委員會協議官民一體對策云

義勇隊青年團 舉行壯烈行進

【安東】奉戴宣戰大詔之市民動員大會、九日午後二時起、陸續集合在鄉軍人、義勇奉公隊、協和青少年團、國婦及市民等約三萬於大和校內、堅誓打倒美英、解放亞細亞之總進軍、參拜安東神社後、堂堂行進市內、空中飛機盤舞、撒布皇軍之輝輝戰果、是日、安東市充滿戰勝之歡欣、聖戰完遂之意氣極爲昂揚云

綏陽戰捷祈願祭

【綏陽】綏陽全市民爲祈求日本戰勝美英、十日齊集綏陽神社舉行戰捷祈願祭、宮城遙拜、日本國歌齊唱後、全員於祈戰捷、並三呼天皇陛下及陸海軍萬歲儀式遂告終了云

警務處刑事隊 逮捕重要匪犯

【撫順】警務處司法科前逮捕之强盜犯人柯文福廿九歲、現住撫順城、遂經取調之結果、該供出與河北省人、孫仁昌、廿二歲現住糧棧街、該等作後即潛伏奉天、而該案之敗露則經司法科刑事隊、於月前廿七日午后八時廿分赴率在共潛伏處、經格鬪之結果方將之逮捕、立即帶回本處、經嚴重取調該自供以日本語、不時即在大官屯之道路上、作過强搶事件數十回、茲將其自供之强搶事件列下、（1）在本年五月上旬、於大官屯馬路上、向炭坑之苦力脅迫現金廿圓、（2）五月下旬在榆林堡後街路上槍通行之馬身夫、現金五十圓、（3）六月下旬在新楊丁、搶滿人男子現金百十圓、（4）七月上旬於萬達屋電車站北側、强搶馬車夫現金卅圓、（5）七月廿日、午前零時在永安橋北端、竊取通信電話線約六十二米、（6）同廿八日午前五時在老虎台南溝入口地方搶馬車夫現金卅圓、（7）同廿九日午前五時許、在包家屯河北地方槍馬車夫五十圓（8）八月十五日、在大官屯電車站、將興京縣之農人崔建久强搶百四十圓（9）九月廿三日在大官橋槍大官屯北順街之傅潤迭現金八十圓、（10）十月十五日在事務所地方槍滿人女子現金五十圓、（11）十月十六日在大官屯北審地之入口處、槍在松田橋南一番地十六棟一號之李德泰被該槍去現金百五十圓五角以上係該匪所供之是實云、

國境居民防護有責 宜盡熱誠扶翼聖戰
東安省次長發表時局談話

【東安】日本對美英宣戰佈告、傳至東安、全省內即時充滿打倒美英之意氣、對守護國境、斷以新的決意、際此有史以來、未曾有之重大時局下、因中東安省次長發表如左談話、

當茲日美英開戰之際、告於省民、今次日本之與美英開戰、實爲以正義出師、前曾亘數次日美會談、但美國不但不能反省、反而愈向東亞伸張共野心、今日開戰以來、日軍旌旗所至、無不致勝、重慶側更無何等對日牽制力量、僅悄然孤立、日軍以優秀之兵力、一舉而擊碎南方美英之根據地、日本近年來因强化各種政策滿洲亦完成戰時之體制以綜合之國力、而臨戰時態勢、故包圍線又何足懼？吾等國境住民際此臨戰之時責任更加重要、應團結一致、晝夜守護邊疆而爲聖戰之一翼使日本無後顧之憂以盡槍後國民之赤誠、是所望云

徵事業所得稅 成績良好

【西豐】當本年第二期份事業所得稅、開征伊始、西豐稅捐局爲期征收成績向上計、曾經一再宣傳、嚴催遴納、市內商民本諸納稅報國精神踴躍輸將者實居多數而觀望不前者亦大有人在、局長張賓僕氏、爲防止滯納起見、於納期將屆之數日前、分別派員竭力督飭、故收到良好圓滿之效果云

本年歲末同情週間 實施要綱擬定

【鐵嶺】鐵嶺市制以來之第五回、即八年度歲末同情週間、經鐵嶺市公署、協和會鐵嶺市本部多日準備下、已告就緒、截至七日、對於今回歲末同情週間實施要綱已妥加擬定、極盡週緻確保無憾、茲誌於左

（一）、方針爲對於要扶救者之歲末救濟之徹底而廣行國民一般募集同情金品、並行救護金品之配佈與施療施藥等事項、以渙發隣保相扶同胞相愛之精神

（二）、實施日期、自十二月十四日至二十日一週間（日系）自舊歷十二月十四日至二十四日一週間（滿系）

（三）、實施機關、主催市公署、協和會市本部鐵嶺市社會事業協會、滿洲國赤十字社鐵嶺市辦事處、後援國防婦人會支部、在鐵新聞社並分社、

（四）、實施方法

1、實施機關之組織、網羅市公署協和會等各關係機關團體職員、及福祉委員、而組成歲末同情週間實施委員會、

2、需要扶掖者調查、福祉委員於本週間應行該項之徹底調查、

3、趣旨宣傳、在本週間內利用新聞紙講演宣傳畫傳單等、並與電影院及戲院等、連絡而廣事宣傳本週間實施趣旨同時並利用國民鄰保組織之常會或廻覽板等、以期徹底宣傳、

4、同情金品之募集、計同情箱設置、同情袋配佈、一般家庭由鄰保組織配佈之、更行電影演劇音樂大會、收入作爲同情金、對於女學校或婦人團體等、特別奬勵共利用共家庭廢品、更生運動、而製作同情品、

5、施療由赤十字社鐵嶺市辦事處、市立醫院及其他醫療機關於本週間內力行實施一般需要扶掖者之歲末救療

6施粥民間社會事業團體、於可能內實施施粥

7、慰問相談實施、本週間內由福祉委員、或鄰保組長、對需要扶掖者家庭、施行慰問相談

8、同情金品配佈、同情金按實際情形、以現金或現物、向需要扶掖者家庭、並社會事業團體收容者施行給與之

（五）經費本週間實施所需之經費由同情金中支辦之、

（六）同情金剩餘、則作爲社會事業協會資金

本年待救貧民數 較昨年多四十名

【鐵嶺】戰時下第五回歲末同情週間已由鐵嶺市公署、協和會鐵嶺市本部準備多日、大體皆計劃妥當無術遺憾只俟於本月十四日正式實施、關於歲末同情週間意義殊深、吾鐵市六萬市民、在此歲末景象不僅對於國防第一線活躍軍警、得深甚表示謝意、同時此際對無衣無食凍餒拱愛之貧民、加以十二分同情心、而施行捐助同情金、亦亟欣快之事件也、過去數年間、咸於期待以上成果、貧民遂告同享年末年始幸福、本年經市當局飭令市管下各區詳調查貧民數、結果共計一百八十餘名、較昨年一百四十名、實超過四十餘名、一方昨年度之市內貧民嗷嗷待哺者、於同情週間募義捐金後、所有貧困之成年人、每人得現欵二元、幼年人每名一元、獨身及殘貧苦者、每名三元、至於本年貧困待救之市內同胞既較昨年增加、是以惟望市內仁人君子、本人類同情心理切勿漠不關心、現鐵市仁風素著、每有善舉莫不聞風興起、慨解仁囊不甘落後、現當本年歲末同情週間官民一體努力活動爲貧民請命、則幸甚矣

宣傳農產物出售 杜旗工作班出動

【泰康】杜爾伯特旗、爲使管下各村保人民、徹底認識時局、及本年度之農產物出荷工作迅速起見、乃於本月六日、組織時局認識宣傳農產物出荷督勵工作班、其組織如左、

一、日期、自本月六日至十二日

第一班、班長行政科長王紹仁氏、班員富陵阿（理事股長）實業股高橋、工作地區、永年村、豐南村、小排排保、後新屯保

第二班、班長、庶務科長蘇榮春氏、班員實業科三浦會計股解逸秋工作地區、王府保、泰和村、東吐莫保、時雨村、

第三班、班長、協和會古澤事務長、及于明祥氏、工作地區、興農村、佈拉和保、好爾吐格保、豐北村、

以上三班已按期出動、屆期歸來、定能收到莫大之成果云云、

郵政局勸募儲金

【双陽】双陽郵局局長、楊慶餘氏、鑒於將屆年末對於一切業務、力謀進展關於國民儲蓄奬勵、本局長、躬往井派員、往街內宣傳、勸募各商民各戶、努力儲蓄、以期達到圓滿目的、足征該局局員、熱心局務、具巡誠懇供職之所致云、

扶助國軍家族 軍援支部令飭申請

【錦州】滿洲軍人後援會、錦州省支部、對於國軍福祉增進、急力謀得、而資發揚、軍援之本能、故近依軍事援護法、對管內軍人之家族實施扶助、特准予國軍家族、生計困難者、宜爲申請、以便加以扶助、用奬國軍於外忠國、免於無顧之憂云、

捐地辦學 馬氏義擧可風

【雙陽】通陽縣、管下泉眼溝村、馬家店屯、界內馬氏棻英國民優級學校、於康德六年、經馬氏全族更正馬氏私立、學校管理規則井成立董事制度、計董事長、馬綸閣、副馬德行、常務董事、馬芸閣、董事、馬貴珍、馬貴清、馬龍閣、馬萃庭、馬德仁馬顯陽、馬忠恩、馬洪嶹馬鏡溪、馬蕃庭、馬德山馬德蘊、馬德培、馬德降常年經費、得幣九千餘圓優級一班、國民三班、本族外姓男女兼收、由馬氏全族、祭田六拾餘垧、同馬前廳長綸閣公、本身贍與該校、良田壹百垧、共得租三百五十餘石、作爲的欵、以資興學、而便培本、足征該馬綸閣、注重教育之普及、維持本族之根基云、

徹底宣傳國兵法 兵事問事處成立

【開原】爲期國兵法及壯丁適齡呈報手緒、徹底浸透於民間特於協和會開原縣本部內、設立開原縣兵事問事處、近更通知各街、村、區公所、略謂諸位如對於國兵法及壯丁適齡呈報手緒等不瞭解處、可至問事處探詢云、

愛路奬勵大會

【岔路河】永吉建設廳及吉國道總局、爲鼓勵京吉國道沿路各村愛護道路以利交通起見、於月前廿六日、由孫建設廳長、國道局科長、沿路各縣土木關係機關長、及署長村長等四十餘人、分乘路局汽車二輛、由吉林出發、視察京吉國道各村修理狀況比較優劣、以便對出力村長褒奬、當日十二時一行到岔路河村公所、開催懇談會、並午餐、下午二時由岔赴新京、一路視察、於二十七日、由新京返吉林、在公署舉行奬狀授與式云、

粮車雲集交易忙

【雙陽】雙陽街西嶺、通陽縣、粮棧組合、雙陽支部、收卸粮穀、每日交易各粮車不下五百輛、該部人員、不分晝夜工作、按日白天晴開始辦公、至晚八九時對外始行停止、對內手續、總得夜后始竣、極謀便利農民、對於收卸粮穀、從簡易化、可稱關心民瘼云、

省立國高畢業式 定於十六日舉行

【鐵嶺】奉天省立鐵嶺國民高等、女國高、商業三校、本屆八年度畢業級、將於本月十六日、由奉天省長臨席下、而次第在本校禮堂舉行盛大畢業式云

國婦忙於整理 慰問袋如山積

【鐵嶺】國防婦人會鐵嶺支部、今回經市關係機關之後援、所募集之軍警慰問袋、按全市萬餘戶計算以一戶一個爲標準、慰問袋現已堆積如山、大和區均集於滿鐵厚生會館、餘則廣裕等五區均集於市本部內、正由國婦之槍後女性整理云、

爲防諜及防止密輸 實施貨物檢查週間

【開原】開豐鐵道株式會社查貨物輸送最重安全、而包裝檢查尤屬重要、刻現值非常時局之下、對於防諜關係、尤屬不容忽略、特自十二月一日起至七日止、實施貨物檢查週間如左記、

一、趣旨、查我鐵道從此非常時局之下深感責任重大對於防諜一事更須以最大之努力達成、所期之目的是以貨物運輸值此經濟統制時期難免有違反密輸之不逞份子從事活躍我社員責任有關自宜嚴加檢查尤共小運送業者及單人貨主託送貨物務須嚴格從事以期貨物輸送之萬全而盡槍後支援之赤誠

一、實施場所、石貨物室南、東、趙、威、松、神、部、甘、大、西貨物室

一、責任者、總括責任者于才代務者于開原施行責任者各站站長代務者貨物主任

貨物受付之注意事項

一、貨物之拉入、一、貨物之卸下、一貨物之置放、一、貨物之收受、一貨物之檢點、

實施事項一包裝之監查、一、重量之監查、一、容積之監查、一、內容之監查、一、荷主之監查、一、荷馬車之監查、

整理本年度稅政 財務科分班催征

【雙陽】雙陽街街長、王纘堯、副東三郎氏、爲謀街政圓滑、稅收暢旺起見、街稅以全年度計算、已收到十分之六五、由街長飭財務課全體人員、分班出動催征、仰未繳納街民、速爲勒納以重稅收、而便整理、如再不繳、得下督促狀、加滯納處分云、

省立男女國高 新生考試終了

【鐵嶺】奉天省立鐵嶺國民高等學校女子國民高等學校、九年度新生入學考試、自十二月七日起、截至九日行最後口試、方有決定錄取之希望、惟此次男國高新生極多、女國高亦不少、學者之試卷、據各該校長談述全答對者極佔少數、題雖不難、但多半答不出、故年來由於考取之難、致行輟學、未免令人殊可惜、學校方面亦甚感遺憾云、

對特別賣錢稅 將實行開票制

【鞍山】飲食店自實施特別賣錢稅以來、對於稅收之成績、頗有可觀、不過凡事有一利即有一弊臨之在經手代收此項特別賣錢稅之各飲食店、能本其天良實收實繳、毫無隱漏者固居多數、而藉此機會中飽私囊、憑空多增一筆收入、這種行爲、比暴利之徒尤屬可惡、故顧客與飲食店之間、常爲此發生口角糾紛、實爲國稅征收上一種遺憾、本市稅捐局有鑒於此、特規定開票辦法凡係顧客飲食費不論多少均須由飲食店開給票據、如無開票、即按隱漏國稅處罰、此項票據現在印製中、不日印就即可實行云

縣下區劃變更 合併各村趕辦結束

【雙陽】通陽縣、爲省下模範重點縣、對於縣下區劃、於九年度份一般行政、突飛猛進、重爲變更、將縣西地區、即伊通舊區域、孤榆樹村同東地區、即雙陽舊區域家、太陽、泉眼、各村、二道灣、長山、官地、王共七村、取消、村所屯牌分併於存在各村現取消合併之村、經辦事項、一律結至十二月底以待來年實施云、

表忠塔竣工式

【撫順】國婦撫順市支部以六百圓工費建設撫順譽ケ丘表忠碑大山門由撫順前炭礦長久保孚氏所書於前日午前十一時舉行表忠碑之標竣工式、及時有久保夫人及國婦支部、役員分會代表多數出席作盛大之擧行云

配給民需豆油

【西豐】吾人生活必需品中之豆油、自中秋節後永未配給、一般市民、待望已久、近經縣當局再三計劃之下決定配給、但因豆油數量過少關係、此次只配給西豐街民、每人爲六兩、每斤四角限本月中旬截止、街民可持生活必需品配給通帳到指定商號購領爲要、

輔翼青少年運動 統監部刊行團報

【黑山】協和青少年團黑山縣統監部、爲期青少年運動強化展開、使之達成不脛自行爲目的、因此對各青少年團、力謀促其自覺應負使命之重大、曾經統監部計劃發刊青少年團團報、以便配與各團參考作今後運動上之輔翼、現已諸般整備盡善、實施創刊之發行云

商業登記

●經理人變更一、因行政區劃變更營業主之住所變更如左營業主之姓名住所新京特別市順天區大同大街第五百壹號滿洲中央銀行右康德八年拾月貳拾九日登記

●滿洲中央銀行支行廢止（支店）一、因康德八年拾月參拾壹日双陽縣城東大街永衡厚院內之支行廢止右康德八年拾壹月拾貳日登記

●滿洲中央銀行變更（支店）一因康德七年壹月壹日行政區劃變更總行所在地變更如左總行新京特別市順天區大同大街第五百壹號一因康德七年壹月壹日行政區劃變更新京特別市北大街西四道街之支行所在地變更如左支行新京特別市長春區西四道街第參拾九號右康德八年拾月貳拾九日登記

開魯區法院

●滿洲中央銀行變更（支店）一、因康德八年七月壹日行政區劃名稱變更四平街滿鐵附屬地中央通四拾參番地之支行變更如左支行四平市若葉區中央南通第四拾參號康德八年拾壹月貳拾日登記

樺甸區法院

既能脫離苦海速登彼岸 又能强身增精如神
請用
新法斷癮 能莫爾病
奉贈試藥
經理處 滿洲增井大正堂 新京市日本橋通八〇
總發行處 大阪市西成區田端通二丁目 藤定洋行醫藥研究所B
本紙記入筆名函索說明書

男性荷爾萌
初老期
操勞過度 眼睛疲勞 睡眠不安 精力衰退及
其他記憶力薄弱、四肢知覺異常、頭痛眩暈、腰痛等時、若用英男兒萌治之、最有奇效、此因本劑既能推陳出新、又有振勵心身、培養元氣諸種作用、故可打退一切疲勞、恢復精力、以至於初老期所有症狀完全消失。
（包裝）
片劑（五雞冠單位） 二〇片 五〇片 一〇〇片
注射液（一五雞冠單位） 五管 一〇管 二〇管
總發行 株式會社 武田長兵衛商店 日本大阪市東區道修町
滿洲總發行 滿洲武田藥品株式會社 奉天市大和區春日町

英男兒萌 エナルモン
41(5)138

補腎强精丸
男子注意
腎關不固 陽痿不舉 精液不足 房勞過度 面黃憔悴 筋骨酸軟 耳鳴腰痛
夢遺滑精 甫交即洩 小溲短赤 精神恍惚 頭暈目眩 腦力建忘 補腎强精
氣虛精乏 精清精冷 腎寒症滿 身體虛弱 腎虧潮濕 惡夢失眠 長陽種子
定價每盒壹元每打拾元外埠函購牛不收打郵費
總批發處奉天大北門裡路西
運升西藥房

補血強壯
ビオトニク

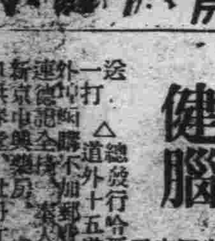
頭痛散
主治 頭痛 感冒 胃痛 婦女經痛 神經痛
定價每包四角每打四圓八角
奉天市瀋陽區厚生街四段八十七號
總發行所 同澤大藥房 電話（2）一七〇五番

補腎 育腎賓 健腦
主治
特長
贈送
總發行哈爾濱道外十五道街 金勃先藥房

吉林專刊 第1336號 吉林支社 商埠地三緯路 電話三二一八

日軍進攻勝於電閃 造成空前戰果 望我市民各安生業

自日美開釁以來，雖僅經過四日，但已在太平洋上制服美國艦隊，並空襲南洋羣島和菲律賓，馬來半島敵前上陸等皆已獲得赫赫的偉大戰果，對日本陸海空三軍一體之神勇，國民皆表萬分之信賴與敬仰，然市當局仍恐有一般無知份子，惑於不正聽聞輕信謠言以訛傳訛，杯弓蛇影致影響於市面秩序及人心之安寧，須知友邦日本盡力於世界和平之維持，美英昧於正義不知自愛，以致造成兵戎相交今日流血之場面，友邦日本爲剷除東亞百年之禍根，知其不可喩已早有萬全之準備，故當開戰伊始未出一小時，敵方主要軍事基地，一齊遭受我側陸海空軍之神速攻擊，眞是電擊戰中之電擊戰，美英軍被解除武裝，主力艦沉沒海底，視日軍之威力猶如天神，敵性國家群莫不陷於周章狼狽，破綻纇然醜態百出，我方勝券可操自勿待贅言也，我市民切宜信賴友軍之實力，各安生業，從事所職，與友邦協力一心邁向忠君報國之大業，萬勿飛揚浮燥枉行顛倒是非，猶不可輕信流言自找無趣，自重自戒乃當今時局下國民應持之矜態，倘若有悖正義，定助係必要之工作，爲謀確立市面安寧，以必嚴懲不貸，免肖小趁機之蠢動，市警各關係當局已盡力於流言蜚語之取締，並由鄰組將此意通達與市民，切不可信口雌黃自蹈法網，各安職守，即爲國民應盡之義務也。

日美英宣戰 市民槍後赤誠

關於盟邦日本與美英交涉決裂之宣戰之當日，我吉林市民非常關心，因爲日滿有不可分之關係之所致成的好現象，除市民大會市民踴躍參加外，吉林無線電營業所賣的無線電有四十餘台、修理無線電者更不可以數計也，足徵我吉市人民之對友邦戰事之熱意同時在大蘿蔔奉仕無有人爲力者、（牛馬行町）每戶出國幣四角五分以營爲奉仕皆踴躍樂納云

虛僞宣傳 市警極力取締

於開戰同時各敵性國家更利用電波故造僞𠹭消息向我日滿正義國家一齊展開宣傳戰，此等虛僞放送不惜卑劣故作空氣，在有識之人乃以笑置之，無知之輩則難免受其鼓惑，殊有碍社會之平靜，當局有鑑及此擬使電電技術陣總動員，與關係機關協力着手嚴密調查及取締，希望國民最好是自重不要暗中竊行聽取，須知此乃違法非國民之舉動，如一但被摘發則難免挨罰，恐將受到擾亂治安的罪名，信賴我國內放送和正確發表，那是再好不過了呢

爲聽戰事好音 市民爭購電匣

電電無線電吉林營業所以受時局之影響，市民莫不引領待望，咸欲聽到日軍戰捷之正確消息，故自太平洋風波掀起之近四日來，市民爭購無線電收音機、一日平均即售出七〇臺之多、爲從所未有之新紀錄、故該所人員大有應接不暇之勢，但成品存儲無多，如此踴躍轉瞬即將售完，後來者難免失望也

依據人口增加 市校擴充班次

吉林市公署教育科、爲迎合市況躍進及人口激增以免就學適齡兒童有向隅之嘆、故對來年（九年度）招募新生額數擬行增加，並於各校內擴張班次故一躍國民學校可以多收學生約千名乃至千二百名國優多收六百名之譜，刻正行妥擬當劃中，近日即可決定，來年教育經費不以非常時爲念，亦斷然施行增額，以期丕裕發揮教育機能，而造就優秀之第二國民也、

道德會訓練生 中級班卒業

滿洲道德會吉林省總分會，爲推進會務之發展起見、前曾招集縣下初級訓練生、入省中級班者有七十五名之多，現定於十二月十五日舉行卒業式，式畢令彼等到縣下再敎導初級班講習生云云

國立師高校 證書授與式

國立師道高等學校、頃擬於十二月十五日午前十時許、在該校禮堂舉行第二次卒業證授與式、屆時並擬召請來賓觀禮云

經濟科土曜日 取消半休

吉林市公署經濟科、爲便利一般市民、關於重要物資之辦理一切事情、故每週之禮拜六均於十二時即行停止辦公，而自於本週之禮拜六（十三日）仍照往日同樣、午後四時半下班云

冬季清潔大掃除日 極應認眞勵行

吉林市警務處衛生科、爲期徹底掃除市下污物、再度由王科長與同僚開會斟酌之下、決定爲每月一日（興亞奉公日）以及十四日（自肅哀悼日）爲清潔大掃除日，極市我廿五萬市民自勉勵行，以免却傳染病流行或潛藏在污物中云

新發感謝標語 選外佳作

崇農慕耕國家命脈 新穀豐穰惟神是賴

張德良作

防止狂犬病 繼續捕殺野犬

吉林市警務處衛生科、鑑及市內野犬有將人咬瘋得狂犬病而致命之者，實有防害生命之危險，不能不加以徹底之取締，故該科派人於十二月中旬起繼續捕殺野犬如果市民之犬有無犬牌者放任街頭，即認爲係野犬、一律捕殺云

國民校起始考試

吉林市方敎育當局，茲奉省民生廳指令以際此康德八年度歲尾爲結束國民校及國優校學生課業起見故前此通令各該校長知照遂於本年十二月七日起、對在校生分別施行學期之年度考試、以資甄別優劣者、俾加鼓勵、聞亘五日間即可宣告終了云

幹部警官講習

吉林市警務處特務科張警尉，奉省令警察官幹部講習，於十月一日入省警校，十一月廿九日授業完了，成績居於首位，繼續仍於該科勤務，深得上峯嘉許，於茲時局下，預定有一番苦幹之精神，頗堪期待云，

★★★學校簡訊★★★

吉林省立吉林第三四國民高等學校、關於本年度之四年生，每校各百餘名，已於月之十日午前十時假該校禮堂，盛大舉行卒業、出席者有省側敎育長官、學生家長等，並於卒業式典完了後，又開臨別紀念之茶話會及謝恩會云

市公立大馬路國優級學校、茲因本年之下學期試驗、即將臨近，故爲使各學生之日語成績向上計，遂於日前舉行日語檢定，如成績不良者，決命其努力，以資於考試期之成績冀其良好云

禁止流言蜚語 如有發現嚴懲不貸

本地各省本市縣司法特務機關，鑑於值此日美戰役發端之頃，難免有不逞之徒，信口開河，對戰事亂加評語者，自身既不鎭靜，又復擾害後防之安寧，以是上記關係機關遵奉政府之指令，爲防過此不祥事態之孳生，故在發現亂造謠傳，流言蜚語者，一經發現，不論那界人物，一概嚴懲不貸，以警傲傻也，按日美在太平洋之戰鬪，日本皇軍陸海戰隊，抱定掃除美英制覇之決大必勝信念，俾確定世界全土之和平，對吾人有莫大的好處，惟有擁護激勵，何能逆天而行，背道而馳耶？蓋軍出師聖戰須確信最後必勝，不可輕信謠傳蜚語，以盡脣齒關係深重之誼云

逸興 王道樂土閒話消夜 滷煮鷄香沿街喚賣

據此太平樂土的物質享受百般俱全在這冬天的沉寂的夜晚、溫柔鄉似的屋裏、那該有多麼恢意呢？在這萬籟俱寂的深夜、其一大特色、就是賣香鷄的沉着的喚賣聲〃香鷄〃…來…〃施長的聲韻再遠而近、送進了購者的耳鼓、在這金融柔合的時代下、不免錢鈔由袋兜送給賣滷煮鷄的換到一隻鷄吃、又香又有味、厚的味道飄到遠處去了、於是想起香鷄與往年之異點了（一）漲價（二）零件增加、去年的一隻較大的牡鷄、一元六即可、而今年一隻牡鷄却得兩元出頭莫辦了、純本皮本色的滷煮白皮鷄、還貴、就是一兩份兒者耳、再就賣鷄腿、鷄脯及心肝的加多了、吉林市今年賣香鷄的特別多云、

★ ★ ★

民聲 要想吃猪肉 追究飯館子

處此滿洲樂土安靖之國裏、衣食住甚麼都足用，祗是少數不懂道義經濟報國之法商人，不時從中作祟，近來吉林市內，令民衆百思莫能一解者，就是大數的飯舖菜館用的猪肉充足，據聞說者謂，飯館子所買得的肉，竟有使不了而堆積之勢，原因安在不無令人生出私買之感哪，據說私買也不貴，每斤九毛、九毛五、一塊不等，還說再和飯館子認識的話，還能有肉吃，又有油使呢有在飯館子買的肉，每斤是一塊一毛錢啦，大價也不過一元二，飯館子方面，在肥的上剔下來瘦肉可做菜肥膘子又賣油，這種來錢的好法兒，猶恐經濟學博士也難以設想的，所以說要想有肉吃，究一究飯館的來路也行吧不運官方値此多事之秋，事務繁忙，鞭長莫及，是在所難免的好則隔三差五兒的，肉舖還有肉可買，有吃的就行唄！何苦苦苦的追求呢？不過瞧着饞，一方面爲調濟買肉在冬天行一列主義者想，取締一下是不是走私而已，如果若是眞的話一經取締，肉或者能多點云云，

案當此非常時代猪肉有無不必關心，親愛的市民希望你們往大處着眼凝神試想，天寒地冷，前線勇士如何的奮鬪，自然把吃肉問題冷淡了

德蘇戰場上 各種趣聞

德蘇兩軍對陣，在綿延二千五百公里的戰線上，展開大厮殺的場面。大家拼性命，窮併大有非至你死我活，不肯罷休之慨。這裡，在槍林彈雨，血肉橫飛的『全武行』台面上，試就雙方戰地，作戲劇的觀察，那些小動作之類的趣妙鏡頭，也正有『精彩』着實不少。茲將目見所及，撮要分述如次：

欺騙蘇軍 木製戰車

蘇軍的『對戰車砲』隊長蘇浦丁科少尉，用望遠鏡凝神偵察德軍戰車隊的動靜，忽然發見了一件不可思議的事，見到一輛德軍的戰車，竟好像是經不起上面那些兵士們的擠壓以致凹陷了進去的樣子。這可有些奇怪了，難道鋼鐵製成的東西，竟耐不起人體的壓迫麼？於是他一邊暗自納罕，一邊仔細觀察。結果被他看出破綻，原來，那德軍的戰車隊，在一行二十輛中，祗有一輛實的實戰車，貨眞價實，其餘十九輛，全部都是用木頭製造，外罩帆布假戰車。這是用來騙蘇聯軍叫他消耗砲火的妙計。

到了晚上，蘇方發表情報：『德軍戰車隊全部殲滅！』而德軍司令部却冷冷的答覆道：『這種情報不過是夏天晚上納涼時，講來騙騙小孩的童話罷了！』

詐死戰術 德軍上當

據德報宣傳：紅軍作戰行爲卑劣無恥，全無戰場道德。譬如有時候他們採取『詐死戰術』─躺在地上作戰死狀。待德軍走過了，然後一躍而起，從德軍後面猛射，德軍猝不及防當然大吃其虧，又有時候紅軍們揭着紅十字旗（假充救護隊）或表示投降的白旗（假充降卒）使德軍信以爲眞，不加提防他們乃出諸突擊的手段。德軍出於不意，當然也要遭殃。

有一次在普里配脫水濕地帶的賓斯克一役中，德軍見到乘着戰車駛來的紅軍，明明手執白旗，左右揮動。根據國際約法，這是前來投降的表示，德軍自然不加抗拒，那裏知道結果却冷不防受到猛襲。後來德軍對那幾個俘虜嚴加審問時，他們竟還刁賴道：『我們手裏拿的，幷不是白旗，的確是紅旗，因爲演習時弄髒了，屢加洗滌，紅色漸退，才變成了白色。你們自己不留神細察，錯認我們前來投降咎由自取，怪不得我們』。

於是德國報紙大動公憤了：『這班連紅色白色都辨不清的色盲的蘇俄兵，簡直下流之極，我們德國兵如果有一個人吃他們的虧，非要活捉他們一千個來祗償不可！』

大形戰車 有如巨象

德軍司令部倫特歇的脫大將發表一個情報：『德軍截獲了『史太林的榮譽』』某小國的報館特派員忙中有錯，却拍發了『史太林的兒子』的截捕了史太林的兒子』『德軍電報。誰知事有湊巧，偏偏史太林的兒子約瑟夫，恰在差不多時候爲德軍所俘，因此，這位粗心，特派員所拍發的『誤電』反而變成了一則獨佔先着的珍貴消息。反使其他並未誤傳的特派員們弄得莫名其妙。自歎弗如，這一錯眞是錯得妙錯得巧，而且錯得太佔便宜了。

實際上的情形：『史太林的兒子』和『史太林的榮譽』乃截然兩事，完全是風馬牛不相關的。所謂『史丹林的榮譽』，乃是紅軍所引以自負的一種戰車的名稱。這種戰車，重量達一百二十噸之巨因其體積龐大，故又有『巨象戰車』的別號。

這種怪戰車，裝有重甲異常堅固，能使德方的『一對戰車砲』和步兵砲的子彈奈何他不得。所以牠能夠寫意意接受密如聯珠的砲聲，而直逼德軍陣地，但是，結果總也會遭受『德國國防軍的榮譽』的五十二公厘高射砲的直擊彈，於喪失活動力後，被德軍截獲。

因爲車身內部的機件幷未破壞，德軍專門家便把牠開動了，試驗試驗牠的速力。──當然滿以爲是具有『希特』速力的。誰知試驗結果，却出於德方意料之外，其最大速力竟不過六哩！似這樣笨重遲鈍，又兼受攻目標如斯巨大的傢伙，而使之露臉於『迅速第一』的近代戰爭中，那麼牠之被截獲，豈不是活該，因此德軍當局大爲詫異，『紅軍的首腦都是胆大心粗的笨伯』。

陣前宣戰 却有閒情

有一天，從德軍陣地方面，爬出三個兵士，以蘇軍陣地爲目標蛇行前進。這當兒，正値兩軍決戰最厲害的時，所有蘇方兵士對於這三位敵兵前來『自投羅網』同感詫異，不由得凝神注視起來的不多一刻，這三位德兵，已經爬抵蘇方最前線的鐵絲網下了。『究竟爬來幹什麼呢』蘇軍目不轉睛地監視着他們，從衣袋中取出一件東西，緊結在鐵絲網上面後，却又爬回自己陣地去了。於是蘇兵便也爬過去一瞧究竟，那竟是一張小紙片，上面則寫着幾個字，那幾個字是什麼呢？據德方報告，是『打倒史丹林！』據蘇方公佈，則又是『打倒希特勒！』

據說這類把戲，是遍及於蜿蜒二千五百公里之長的德蘇兩軍全部戰線的。不管是誰打倒誰，總之在眞刀眞槍，打得血肉橫飛的戰場上，還不忘情於『打倒』『擁護』這種口頭禪的筆頭戰，也眞可算十足好整以暇，各自有其不可及的閒情逸致的了。

清代古玩珍品竟在 英倫博物院中陳列 ＝可知英人狡獪行爲＝

應觀

中國製銅鐵器具，始於蚩尤，史稱其兄弟八十一人，皆銅頭鐵額，是其發明頭盔之始祖，自是以後創造日多，流傳後世者，視爲瑋寶，歷代皇宮，搜藏愈富，至前清而大備，不料盛極則衰，庚子之亂，聯軍入京，皇室他遷，宮寶多喪，或流落於異域，或散失於民間，泰西博古之士，鑒別極精，重金搜羅，蒐購得之古物，與中國文獻有考證之歷史者中多獻〃，故在英倫者， 國之博物院，公開陳列，類皆價値連城，茲略述下。

（一）蘭亭墨寶 右軍書法，鐵劃銀鈎，眞跡既如麟角，善本亦若鳳毛，歷朝色者，厥爲蘭亭眞跡，惟其一生字帖，最爲寶貴，出此孤本，自晉至清，歷朝相傳，皆在大內，除太師保傅教授皇子者外，餘難目覩，民間所藏，皆帖本耳，現該墨跡，裱以金箋，緣以飛龍，夾以黃檀，裝于鑲金枝玉葉之匣，藏于英倫博物院，公開展覽，據稱此序，字體行草，一畫一鈎，秀媚如玉文，剛勁如金枝，較國內善本，相懸奢壤，估計價値，實難比擬。

（二）周秦祭器 中國古禮，天子祭天地，諸侯祭社稷，鼎俎皆用銅製，用以陳列祭品，天子祭用九鼎，諸侯之祭用六鼎，天子之祭器，繪龍紋，諸侯則不繪，中國歷朝，雖經變亂，然楚弓楚得，後王繼起，禮樂器具，大都保存，或照用舊器，或創造新型，現英倫博物院，藏有中國古祭器，最寶貴者，爲周秦鼎彝，龍紋光耀，斑駁蒼彩，誌有古篆，確有周秦古物，據調查所得，皆庚子後，流入英倫者也。

（三）紙扇字典 清代某學者，有離婁之明，目極數里，雌雄可辨，且精書畫刀法，一縠而書七絕唐詩一首，一攬核，雕成彩船，船底能書赤壁賦全文，筆畫清楚，書法秀逸，久已名馳中外矣，彼曾以白摺扇，盡書康熙字典全部之字於其內，送於省吏，獻於朝上，視爲奇寶，藏之大內，不幸義和團亂，宮寶散失，此扇流落民間，據說此扇亦落於英倫博物院之手，其字體有若微塵，肉眼難讀，非藉十倍放大鏡之力，不能辨認，此種奇絕技術，誠爲罕見之品，其餘金石瓦器字畫古玩，名聞遐邇，爲中國歷朝之精英者，陳列院內，不可勝數，每種古玩，皆詳釋時代名稱，或製造人姓名，考據精確，鑒別無訛，遊覽之餘，增益見聞不鮮，然禁材晉用，不禁感慨係之。

佛蘭克林開齋

吃齋茹素，普通是僧人的戒條，然而常人亦有因健康關係而禁絕肉食，單行蔬食的，美國鼎鼎大名的科學家，文學家兼政治家，佛蘭克林氏在少年時，便是如此一份素食，忌動葷腥，不過後來，他又與常人一樣開始葷食，他開齋的動機與經過是很饒興趣的。

有一次佛蘭克林同許多友人在船上捕魚，捕了很多，大家便乘興在船上烹食，味美得很，獨在一旁吃冷麵包的佛蘭克：聞得魚香撲鼻，不禁饞涎滴他很想也上前大吃一頓然又恐違了自已的戒條受人恥笑欲要不吃，怎奈饞魔作祟使之忘其所以但他仍不肯苟且的拋棄素志，必須找些充足的理由方可，捕來的大魚，開膛以後，腹中常有食下去未消化的小魚出現，佛蘭克林見了，靈機一動，想道『大魚既可吃小魚，既可吃小魚那我爲什麼不可以吃大魚呢？』他於是站起來向大家陳述了此項理由後，便走向有魚食的飯桌坐下來，開始大嚼了，此後佛蘭克林乃漸漸開始肉食，

黃金國裡的乞丐 既賴行乞而生存 又賴行乞而欲富

柯亞齋

凡是在社會上求食的人，普通一般的人都稱他們爲乞丐，他們旣無恒產，又無恒業，每天以行乞爲生活，尤其是在秋冬這兩個季節，北風時起氣候嚴寒，他們又凍又餓所受的痛苦，更是一言難盡，可是號稱黃金國的紐約，他有乞丐混入其間，不過那裏的乞丐是一種職業，並不是叫花子，至若求乞的方法，也不必向人要求，只用一種表情就够了，有好些善於求乞的乞丐，他總穿一件極破舊的衣服，站在酒飯館或麵包店的門前窗口等地，用饑餓渴望的眼光，來凝視着飯菜，麵包，糕點，凡屬往來慈心的顧客，看到這種可憐的樣子，便會給他一個三毛五毛，最多的一元兩元也說不定他把錢拿到手之後，就另換一個地方，作那第二次的表演。

他們表演的方式很多，有一種是專門作肯麵包的表演，他們的足跡不大移動，時常在人家面前逗留着，看見有面帶慈祥的善士們走過，便掌起一塊乾麵包頭皮來肯，希望引起人家側憫之心，以便給與他的金錢或食物，還有比較在乞業中有歷史和地位的老人物，總是留着一部長的鬚，裝束的樣子非常古怪，胸前還掛着一個十字架，據紐約市民的傳說這位老乞丐在銀行裏存着一萬多美金，並有好些地皮，可以收取租金，按照他現時的收入支出計算，每一個星期，總有兩三百元的儲蓄。

另外有一個乞丐，白天裏假裝瞎子，執着文明杖在百老滙一步一步的走着，每天都有相當的收穫，一到晚上，就穿上很講究的西服，戴着頂好的帽子，跑到各夜總會去享樂也是揮金如土，毫無一點吝惜的樣子，其他如六根不全的人，行乞更易，該市有一個失掉一條腿的人他殘廢之後，便賴求乞爲生他每天坐在街頭將木腿伸出給人家看並用繃帶縛在頸上，顯示頸骨已斷的樣子，當醫士檢查他的身體時，他承認頸部並沒有一點傷損，不過行乞時，不用繃帶縛上，收入不多，一用繃帶縛上，一天的收入，可以由五元增到十五元，他的成績不壞，在紐約近郊，有一座寬大而又幽美的房子，家人也安全住在那邊，以行乞的收入供給家人每月還有剩餘的，足見美國的乞丐，不僅是依賴行乞圖生存，並且有好些是依賴行乞致富的。

雜感錄

俗夫

買彩票沒有一個人不願意自已得中頭彩，但是這五萬號裡僅僅一張的頭彩是怎樣的不容易呀！中了一萬圓彩以後……賠這就錢而不是……容易嗎？得彩難，得彩後更難啊！

× × ×

一、彩票月月開彩，月月有中彩的人，難道自已就總也攤不上一回嗎？不是自已以爲自已的命好，有造化有福氣，誰還去買彩票？但是世上眞的會有這樣不勞而獲的幸福嗎？自已不去創造幸福，幸福是總也不會有飛來的一天啊！

愈盼望意外的幸福，愈會增强自已的自負心和消滅向上的意志。如果抱着儲金報國的思想和得不得彩全不在乎的態度去買彩票這倒未嘗不可，不過光買彩票而忘掉了努力，這是最可恥的，同時也是最有害的。

× × ×

春天是一個多情而溫柔的姑娘，所以人人都喜歡她。夏天是一個頑皮的孩子所以人們很少不討厭他。秋天呢！秋天是一個安祥的中年婦人，她是那樣地和靄可親啊！冬天！冬天是什麼呢？冬天是一個粗暴强橫的野漢子，他的威風凜凜，氣概豪壯，令人見了膽破心驚，不能不離開他遠遠的啊！

× × ×

某票友說『哼！流行歌好，流行歌再能流行幾年電影，話劇好，電影，話劇重演幾遍還有人看嗎？到歸總還是舊劇呀！歷年不變，百聽不厭〃，就拿〃坐宮〃說吧，傳到今天不是還人人在喜歡嗎？』

這人的話很對，頂好的流行歌唱不上一年，頂好的電影，話劇不能重演幾遍。但是舊劇眞的算好嗎？流行歌，話劇，電影還一些新藝術，是追隨着時代而向前進展的，所以一個時期有一個時期所必需的新姿態出現，也就是說這一些新藝術是不能永久停滯在那搖籃期裡保持那幼稚的陳腐的舊套，爲着達到時代人們的需要，不停地在進步着。這新藝術於人生是必要的，人們爲了讓這新藝術來適用於人生，來向上人生所以才自然的拋棄那陳腐的已經不適用的而努力於適用於現實人生的新的創作，這就是頂好的話劇，電影等所不能重演幾遍的道理，舊劇則不然了，因爲這歷史的遺產它已是不必要於人生了，所以現代的人們都在擯棄着它，和漢不相關地聽其自然淘汰的，所以，因爲人們不肯來改良它所以舊劇依然是原來的舊套子而一無發展的，這就是某票友所說的『歷年不變』的理由，這『歷年不變』是怎樣的一個落伍的存在呀！至於所說的『百聽不厭』也不過是極少數的舊劇偏愛者（戲迷）在作如是想吧了！因爲大部分的厭憎舊劇的人們，莫說是百聽就是連一聽都不肯聽下去呀！

到貨奉告

一、月份牌（カレンダー） 五〇〇〇〇份
一、桌上日記（〃） 五〇〇〇〇冊
一、扇子、團扇 大量到齊

右一部分已到齊二次、三次者則在輸送途中十一月內可全部到齊需用者各位希速賜顧爲盼

滿洲文房具統制組合員
月份牌 扇子、團扇（輸入）（批發商）
興亞商行
新京特別市東三條通五四
電話長（3）五九六六番

募集 外交、事務員

去病延年 若素

適應症
胃腸諸症
未老先衰
產前產後
小兒虛調
肺結核

嚴冬的時期已經來了，我們若想自已身體有抵抗力，那就必須每天服用「若素」因「若素」這種藥，能補給營養與增强體力外，又能調整胃腸使食慾大進，所以希望諸君速服「若素」爲盼！

價格 …二元六角 …一元六角
奉天市信濃町十七號
一若素製藥株式會社

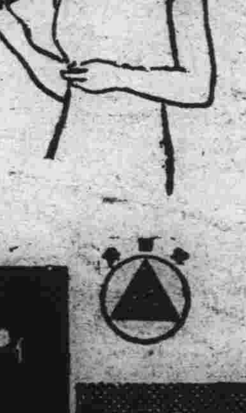

淋病
利尿・止痛
清濁・滅淋

【主治】
急性慢性淋病
淋病性副睾丸炎
淋病性攝護腺炎
淋病性關節炎
淋病性膀胱炎
婦人淋病
細菌性膿疾患

製造發行 武田長兵衛商店 日本大阪市東區道修町
滿洲總發行 滿洲武田藥品株式會社 奉天市大和區春日町

伊斯拉文 糖衣片

大同報
第一版
發行所 大同報社 新京特別市六馬路第二三號

美軍威信掃地
美政府竟非難攻擊

【里斯本十一日電】因日本軍對夏威夷攻擊之成功、美陸海軍之威信顯然於世界輿論之前完全失墜、即美國內對政府當局非難之聲亦嘖嘖不已、據紐約之消息稱、密西干州選出之議員、會向議會提出將夏威夷防衛責任者、之太平洋艦隊司令長官金梅爾提督以下陸海軍高官五名、附送軍法會議之要求、再因眞珠灣之損害尤爲預想以上之鉅、迄至現在美國之情報稱、兵士之損害已達三千名、其中一千六百廿名業已戰死、按金梅爾大將乃羅大總統信賴最深之腹將、更爲一對日强硬論者、本年二月同期十七名中該氏一躍而升任太平洋艦隊司令長官云、

羅大總統言行不一
在滬英美人對其演說失望

【上海十一日電】羅斯福大總統、十日舉行日美開戰以來最初之放送、當地美英僑民、因該演說與大總統向來主張之方針首尾不符、失望之色頗爲濃厚、即當初日美交涉時、曾以相當愼重態度進行交涉、其後不知因何突然硬化、致使日美英開戰、受到如大總統所承認之夏威夷方面重大損害、本來關於東亞問題、美國究有與日本衝突之必要、頗屬疑問、但如非與日本生事不可、必得持足制日軍之武力、今竟於開戰之初、遭到慘敗、如此暴露對日戰力之劣弱、足可證明羅大總統以前誇稱美國軍强大之言詞不過虛謊而已、一般美英僑民對本國脆弱之態、不禁啞然神傷云、

日泰攻守同盟成立
坪上大使皮本首相意見一致

【東京十一日電】關於日、泰攻守同盟交涉、情報局十一日午后一時發表、據報道本日午前十一時(泰時間)坪上大使與皮本首相關於日泰攻守同盟締結之意見全臻一致云、

(照片＝上、坪上大使、下、皮本首相)

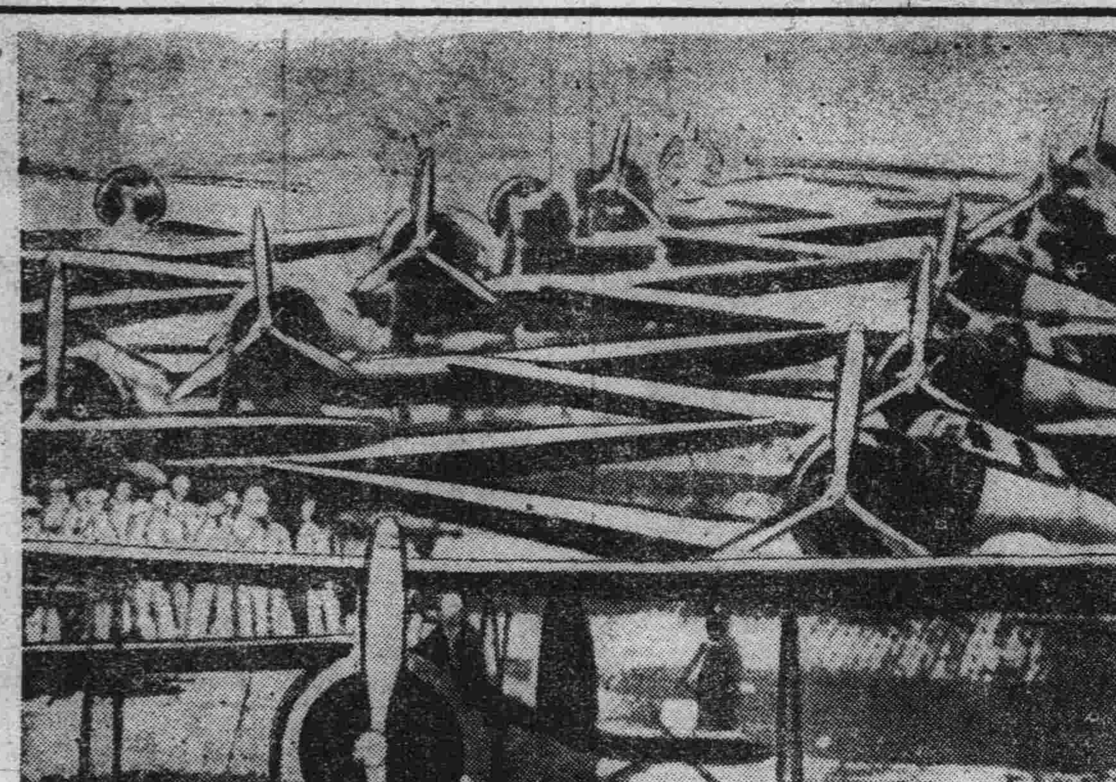

出擊一分前之攻擊機(在〇〇航空母艦艦上)

日獲空前戰捷
軍令部總長・海相拍祝電

【東京十一日電】大本營海軍部發表(十日午後七時半)

本日軍令部總長及海軍大臣、對聯合艦隊司令長官、並馬來方面作戰艦隊司令長官、航空部隊指揮官發出祝電如左

慶祝海軍〇〇航空部隊、敏速擊沈英國東洋艦隊主力新銳戰艦二隻、而將帝國海軍之航空威力宣揚中外

張總理拍電致祝

自日美英開戰以來、無敵日本陸海軍隨處擊破美英軍、收得空前赫赫戰果、而又殲滅英國遠東艦隊之主力、我國總理大臣接此快報後、十日午後分別對日本軍部高官及首相發出祝電如次、

△東條首相
開戰僅三日、無敵皇軍威力所至、無不披靡、我官民等接此快報、雀躍不已、遙以滿腔祝意、以致閣下、

△嶋田海軍大臣
開戰僅三日、即予美英太平洋艦隊以潰滅的打擊、吾國謹對無敵之日本海軍表示滿腔敬意及祝意、並祈閣下健康、

△山本聯合艦隊司令長官
開戰未幾、皇軍之武勳卓著、今又接日軍殲滅英遠東艦隊之快報、愈益欣快而不知所措、茲謹以滿腔熱意、遙遙而慶祝之、

△永野軍令部總長
開戰以來、皇軍相繼樹立超絕武勳、吾國實感佩交置焉、

△東條陸軍大臣
接皇軍大捷快報、歡欣莫甚、於茲、敬獻祝辭、並祈皇軍將兵武運長久、

△杉山參謀總長
接皇軍大勝之快報、何勝歡欣、謹以滿腔祝意、遙相慶祝之、

空軍縱橫太平洋上
攻擊轟炸使敵大損害

【東京十一日電】十一日午前十一時(大本營海軍部發表)

一、帝國海軍〇〇航空部隊、九日午後攻擊馬來空軍基地古安但、該地分散配備中之敵機約三十架、對其中大型機二十架加以重爆擊、有六架發火、四架破壞、並焚毀機庫一座、

二、帝國海軍〇〇航空部隊、九日午前二次攻擊威克島、遭遇航行中敵戰鬪機七架、當擊墜其五架、又爆炸該島兵舍倉庫群等、爆擊其中半數發生火災、

三、帝國海軍〇〇航空部隊、九日午前、於馬來東方海面上、攻擊英貨物船(七千噸)已大破之、

日艦艇肉迫香港(灣口)
擊沈敵哨戒艦一隻

【東京十一日電】大本營海軍部發表(十日午後十時五分)華南方面日本艦艇、十日午前九時在香港灣口肉薄大戰敵哨戒艦聖毛諾斯型一隻已被擊沉云

【南京十一日電】據達當地確報稱、日軍包圍攻擊下之香港、人心極爲動搖、因此致有打倒英美暴動之舉、而有不可收拾之狀態、島內重慶側要人及家族現正企圖脫出、但道途早經杜絕、其恐慌狼狽情形可想而知云、

占領阿布拉港(關島)

【東京十一日電】＝大本營十一日午前十一時十五分發表＝
日本海軍〇〇陸戰隊、十日未明、進擊關島阿布拉港四周之要地、將該地完全佔領、此次交戰捕獲三千噸油槽船一隻、並少校以下卅名美兵云、

德放逐美記者

【維西十一日電】舊金山放送謂、德國政府、於十日將在德美人記者、已全部逐出國外云

滿・華・日緊密連繫協力
芟除東亞禍根
張國務總理致汪主席電

友邦日本爲膺懲無誠意之美英兩國、已在太平洋上干戈相見、三日以來、將美英勢力完全覆滅、南洋妖氛、指日可清、吾人確信日本必能戰勝、我張國務總理大臣、爲發揚日滿不可分之國是、除已發表重大聲明外、茲更爲喚起亞洲各民族膺懲美英之決意、故特向中國汪主席致電、共原文如左、

盟邦日本竟不得已而與美英干戈相見、由東亞驅逐多年詐取蠹賊、極其驕茲之美英大好機會、現已到來、

我滿洲帝國根據日滿一體不可分之國是、對盟邦完成戰爭協力之、頃聞貴政府已經發表聲明、明示對日全面協力的決議、遠道遙聞、不盛同慶、茲立脚於日滿華三國共同宣言之大精神、是願意貴國之連繫、益緊密對於日本爲一切協力援助、互相提携、芟除東亞之禍根、向達成建設東亞新秩序大業之途上邁進、並祝

貴國益加隆盛繁榮

滿洲帝國國務總理大臣 張景惠
康德八年十二月十一日正午

汪主席

照片＝上張總理、下汪主席

ABCD集團終成泡影
對日包圍線被切斷
＝中國派遣軍報道部長談＝

【南京十一日電】西太平洋上、因日軍果敢神速之作戰、將所謂A・B・C・D包圍線、完全切斷、於是援蔣基地、企圖向東亞進攻之據點、完全歸於泡影、十日午後三時岩崎中國派遣軍報道部長發表談話如左、足可促進美英走狗重慶之反省

中國派遣軍報道部長談

十月下旬以來重慶軍首腦部、因日本軍向昆明進攻、遮斷緬甸公路、故急狂奔對策、十一月下旬編成美英蔣聯合防衛司令部、並將美英空軍、機械化部隊編入於重慶軍內、向廣西、雲南兩省方面集結數十萬兵力、增加陣地破壞國境方面之道路等、急講防衛措置、十二月初旬更令雲南省南部緊加防備、並宣傳說於日美海軍空氣險惡時、以集結之兵力、積極的侵入安南、又陝西省南部方面蠢動殘存之空軍、以挑發美國而牽制於日本、然日軍自與美英開戰伊始、即獲得驚異的戰果、與以美英太平洋艦隊致命的打擊、潰滅共遠東空軍、太平洋上之作戰根據地、及援蔣基地、悉歸日軍之手、所謂A・B・C・D包圍線、已化爲泡影、重慶測因之周章狼狽、圖長期戰而呼號獲得最後之勝利、但彼等之對日包圍陣、今已粉碎於眼前、重慶更形成悄然孤立之勢、焦急之態、燃至眉稍、我方共榮圈則日漸隆昌鞏固、吾等須覺悟今日之事態、達成東亞民族百年之大計云、

美渝協議作戰
任命指揮官

【布宜諾斯艾利斯電】重慶來電稱、前到重慶之美國派遣軍事使節團長馬克達代將、九日與蔣介石亘長時間之會談、據觀測者稱該協議要旨如左
協議A、B、C三國協同作戰實行案最後之施行、指揮全軍而任命最高指揮官云、

重慶茫然若失
聞得日軍捷報

【上海十一日電】日美英開戰之消息傳出後重慶當局頗受衝動、九日中央日報亦特發行號外、刊載此項消息、重慶一般民衆前因政府之宣傳以爲日本必將屈伏接受美國所提出之條件、但現在適得其反、故周章狼狽茫然若失云、

王委員長向首相拍發祝電

【北京十一日電】關於美英遠東艦隊之被殲滅等世界戰史上空前之日本海軍大戰果、華北政務委員會王委員長、十日午後六時對東條首相兼陸相嶋田海相拍發祝電如左、
余對擔負全東亞興廢之使命、以必勝之期望毅然而起仗義戰爭之貴國感激無地、開戰第三日即樹立赫赫之戰果、謹代表華北全民衆示以滿腔之祝意

美英烏合不堪一擊
三日間空海均慘敗
日軍掌握太平洋制空權

【東京十一日電】自開戰之初、太平洋制空權即歸日軍掌握、連日收得赫赫戰果、日海軍航空部隊之精銳、於開戰第三日之十日午後、瞬時炸沈英國遠東艦隊旗艦威爾斯號與高速戰艦列帕爾斯號兩隻、全世界爲之震驚、此輝皇戰果、並未幸致、實因沉默之精神力與技術相結合之結果也、第一日夏威夷眞珠灣之戰空前成功、姑置不論、即第二日敵已整備防禦陣容、日航空部隊依然大事空襲、全機無事歸還、更可證明共優秀性、如威克島第二次空襲部隊正轟炸敵軍事施設時、美國戰鬪機隊舉全力前來應戰、日方瞬息擊落其中五架、日方已有十四架被彈、除機上戰死者僅一名外、全員無事歸還、又日方轟炸馬來半島東岸古安坦飛行場時、敵戰鬪機突然出現、日空軍立即對此攻擊、敵竟慌忙遁走、可知美英空軍毫無與日本海軍航空部隊精銳戰鬪之意、今日本海空軍前已無敵人、久誇强大之美英空軍、畢竟與蔣介石之重慶空軍相同、醜態完全暴露矣云、

菲島上陸擴張戰果

【西貢十一日電】馬尼拉放送局、十日午後五時半、放送稱、十日拂曉於菲島敵前上陸成功之日本軍目、下與空軍部隊協力下、着着擴張戰果中、日本軍之攻擊逐漸激烈云、

確於馬來半島上陸

【上海十一日電】據舊金山放送稱、英軍已不能阻止馬來半島東岸古安坦附近上陸之日軍、現日本軍一齊進擊該方面已化爲新戰場、正激戰中云、

輸送船擊沈兩隻
陸軍機未歸還者十三架
開戰以來日軍損害

【東京十一日電】大本營陸軍部發表(十日午後七時四十五分)、一、八日開戰以來截至十日、日本陸軍部隊損害綜合各方面輸送船被擊沈者二隻、受損傷者二隻、全在部隊上陸後空船受傷、二、陸軍機未歸還者十三架、

日軍艦無損害
海軍報道部員談

【東京十一日電】羅斯福美大總統、十日在白宮舉行放送、言稱於夏威夷眞珠灣之戰、曾擊沈日本航空母艦一隻、但日本大本營十日夜發表報道部員談如左、言明該乃無可憑信之趣旨
本日羅斯福大總統似已發表日本航空母艦一隻曾被擊沈之意旨、但大本營之發表謂自開戰以來日艦並未損失、此或爲强認本國航空母艦之被擊沈、抑或揑造彌縫、誘致國民立行申出、日本空襲夏威夷之航空母艦、絕對無恙云

馬來菲律賓上陸損害

【東京十一日電】大本營海軍部、午前十一時廿分發表
我軍馬來半島、及菲律賓上陸作戰日損害如左
一、昨十日由馬來半島上陸、我方損失飛行機三架、
二、菲律賓上陸時、損失汽船僅一隻、

西貢休倫華僑誓約對日協力

【西貢十一日電】西貢、休倫兩地之華僑廿萬人、因日本對美英開戰、連連大勝、畏敬萬分、業已拋棄從來熊性、表示對日協力態度、內山公使、於八、九兩日招待華僑有力者約百名、全員出席、誓於南京政府指導下全面協力日本、並約定今後決揭揚南京政府之和平反共建國旗云

智利對日宣戰

【維西十一日電】舊金山廣播稱、智利政府、九日發出對日宣戰佈告、並決將智利陸海軍、編入美國軍籍中云、

封鎖在泰抗日報

【盤谷十一日電】日本軍進駐當地之同時、抗日華僑經營之中原報及其他敵性新聞社、一齊關門封鎖、共首腦部人員乘夜紛紛逃走、又、英國人經營之抗日報『盤谷每日』九日午後日當局加以嚴重監視云、

臨時抱佛脚
美急整對日策

【斯德哥爾摩十一日電】美國似正汲汲整備對日陣容、綜合十日達到當地之華盛頓情報如次、
一、華盛頓爲統一遠東水面作戰方策、正討論確立ABCD諸國軍之聯合指揮制
二、美空軍豫備將校、九日午後已受準備應召之通知、受此命令者、全員達二萬人、

國務院辭令

伴隨興安東省次長更迭人事異動如左、
盤山縣副縣長 大木義雄
任北安省開拓廳長(荐二)
開拓總局理事官(拓墾處第一科長) 木村繁夫
任盤山縣副縣長(荐二)
興安北省參事官(總務科長) 五十嵐浩五郎
任交通部理事官(荐二)
命水路司河川科長
興安北省理事官(殖產科長) 成田良三
任興安北省參事官(荐二)
命官房總務科長
兼興安北省理事官
命官房人事科長
延吉縣副縣長 島瀨久一郎
任興安北省理事官(荐二)
命開拓廳殖產科長
安東省參事官(總務科長)
兼安東省理事官(人事科長) 渡邊三郎
解除兼官
岫岩縣副縣長 古口鉄次郎
任安東省民事官(荐二)
命官房人事科長
安東省理事官(文教科長) 小松啓一
命岫岩縣副縣長(荐二)
興安北省人事科長 廣川應治
命安東省民生廳文教科長
濱江省理事官(勞務科長) 庄田順一
任奉天市理事官(薦二)
命行政處勞務科長
木蘭縣副縣長 武井一夫
任濱江省理事官(薦二)
命濱江省民生廳勞務科長
興安北省理事官(警防科長) 穗刈俊男
任木蘭縣副縣長(薦二)
興安北省事務官 伊藤茂雄
任興安北省理事官(薦三)
命警務廳警防科長
鐵驪縣副縣長 渡邊三網
任開拓局事務官
通北縣副縣長 吉嵐清
補鐵驪縣副縣長
臨江營林署長 小島正雄
任通北縣副縣長(薦三)
方正縣副縣長 山崎義則
任興安東省事務官(薦三)
舒蘭縣副縣長 坂次郎
補方正縣副縣長
吉林省理事官(開拓科長) 津野尾一郎
任舒蘭縣副縣長
黑河省理事官(開拓科長) 影島荒吉
任吉林省理事官(薦二)
命開拓廳開拓科長
黑河省開拓廳殖產科長 宇都宮修士
任黑河省開拓廳開拓科長
十二月十一日

尋人廣告

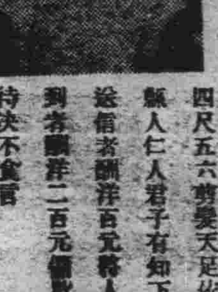

朱桂雲年二十歲、並兩個月女孩一名於本月二日不知去向、該人身高四尺五六、剪髮天足依蘭縣人、仁人君子有知下落送信者酬洋百元、將人送到者酬洋二百元、備款以待、決不食言
通信處 新京永春路愛國胡同大安電影院後院八六號
戴雨亭謹啓

脫退保證聲明

啓者本城樂土街福和長加入機械組合時共賫本金係由敝號擔保、茲因該號營業變更遷往周家站營業、敝號不能再爲擔保、除正式通知機械組合脫退保證責任外、特此聲明
雙成協和昌啓

富民工廠緊要啓事

敝工廠停業後共同議定將現有貨物舖墊一切權利讓渡與經理郭興漢王純青張鐵俊名下爲業、於十二月七日交清、今後工廠內外事項與讓渡人無關、讓受人私事與本工廠無關、一切債權債務者希於十二月十五日前來本廠聲明、倘逾期不來由讓受人代還之、過期不來聲明者讓受人不負責任、欠未盡者蓋章舊東清理會辦理、從前廢作保據作無效、特此鄭重聲明
康德八年十二月七日
讓渡人 張益三 劉運桂 張鐵俊 李振爽
讓受人 王純青 郭興漢
新京吉林大馬路三五 富民工廠

裝璜豪華 本年度 電影畫報 一至六期合訂本 出版了

△是冬季裡寂寞時唯一的伴侶▽
△是客廳內陳設中高尚的備品▽
洋裝—布面—燙金字—厚冊只售三元(寄費奉送)
總發行所 興亞社奉天支社
奉天市小西街四段八五號
電話(二)七三七五番 振替奉天六二八番

魔術授人

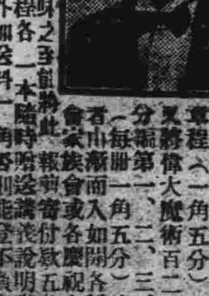

敬啓者敝社爲使初學者明瞭本社之組織及入社者之優待起見、編有說明書章程(一角五分)、此外魔術偉大魔術百二十種分冊第一、二、三、四(每冊一角五分)、使學者在家族會或各種宴會中表演、本社所出魔術講義第一冊講義三十種價一元三角、郵購者任擇一冊但外加送料一角、剪此報購買講義附第一冊說明書一本
奉天市惠工街二一八號 世界幻術研究社社長 周化一
奉天振替六一〇四號 瀋陽郵局私書函二號

固精保腎丸

主治 補腎健腦 夢洩遺精 食慾不振
每瓶定價壹元貳角 各埠大藥房均售
監製 王德軒 藥劑師 山田定治

總發行 新京耀廷大藥房

張恨水最近名著
玉潔冰清

超過銀幕上更逼眞的描寫
情節離奇不可捉摸
(愛讀張恨水小說者)
得此一書定覺意外地滿意
(一二集各一圓五角)
總發行所 新京西三馬路 啓智書店
電話(二)六五八〇八 振替新京三八〇八

重態呻吟中老蔣發囈語

百孔千瘡妄言宣戰
帮虎吃食掙扎殘生

「重慶還能有蔣終正寢麼」？當無敵日軍的輝皇戰果由錯綜複雜的電波傳遍世界、震驚全人類的時候、馬尼拉放送局竟以哭喪的昔調說：『重慶也在九日午後十一時對日德意宣戰了、我們聽了這啼笑皆非的『新聞』那能不面面相覷、說一聲重慶還際有蔣終正寢麼？

日本自從昭和十二年七月七日出師膺懲以來已經五越星霜、氣息奄奄的蔣政權、只有躺在病榻上待斃、還同對樞軸國家有什麼宣戰的可言大概以前得的是肺病第三期、現在熱度太高、神志模糊、已歸入步驟東難了、當蔣介石對着重慶的冷月、高呼對日宣戰時、正可以作爲漫畫劇材、畫一幅『瘋犬讒吠圖』！

共不識時務、頑迷無知、吾人只可賜以憐憫之情、而今世局一轉、友邦日本之實力已不可掩、開戰之初、竟對誇放豪語之美英兩國樹有赫赫戰果、此乃世人所公認者、但仍頑固不醒者、恐惟蔣氏一人耳

且聖戰之深義、全亞諸邦、皆已猛醒、舉凡泰國、菲島等、悉脫掲羈百年來美英之壓迫、欣向大亞共榮國之聖業、而與日本示以提携之態度、但同文同種之重慶政權、依然顯示舊態擺於依存美英之迷夢、自討爲同族之敵、孤立於聖業遂行之圈外、實乃陷於慘苦之狀態中、何其可惜、而又可憐、

於此願以個人之資格、亞細亞人之立場、或同族之關係、本諸大衆之見地、向彼略示一番曰、

『速醒迷夢、前來參加大東亞建設之聖業吧』

（漫畫）痛癢滿身之蔣介石

兩條路而已如斯蔣因盲從羅斯福之唆使其自身崩壞、而幾千萬之民衆、亦完全被顚落於泥中矣、

以盡忠報國大精神
祈禱日軍早日奏捷
張司法大臣 全家每日參拜神社

自日美英三國八日拂曉於西太平洋上開戰以來、我國四千三百萬國民皆本諸一德一心、共同防衛之本義、相互團結援助盟邦日本、是以自八日以來、全滿各地參拜神社或忠靈塔、祈禱皇軍戰捷、武運長久者極爲踴躍、遍滿洲全土、此等銃後風景及全國民表明堅決援助之氣象由此已可見一斑、尤其於司法部大臣張煥相氏、於日美開戰之同時、即率領全家族參拜新京神社及忠靈塔、祈禱皇軍之百戰百勝與武運長久、更對於其自宅供奉之天照大神、朝夕赤心恭拜並對其素日景仰之乃木將軍之肖像懸掛於書齋之上而終日祈禱皇軍之大捷、當日俄戰之際、日軍第三軍之十一師團長鮫島中將於九日夜接到將英軍東洋艦隊全滅、日軍大捷之消息後、當乘車趨訪張大臣於其公館談謂、（照片＝即駐屯於吾等之村落、彼時即知盟邦日本以皇室爲中心、全國民協力一致滅私奉公、突破國難而得到最後之勝利、彼時即知我等東亞民族之興隆、必須即以『忠孝』二字爲本念 有敬神崇祖之觀念、我們全家族晩間參拜神社、現在爾同來余自幼時…）盡忠報國之大精神、因余幼少時代、即羡慕軍人而欲體得大和魂、是乃得父親之同意與鮫島中將之奬勵而入日本之陸士留學待余之學成歸國於就任哈爾濱總司令官代理之時、於該地一俄人武具店忽見有神武天皇之神像、乃將其購買而供於自宅、康德五年於故鄉之撫順修建新神社以此神像爲神體、而爲日滿兩民族之精神的結合、當茲日美英開戰、東亞民族興廢之際、日滿兩國民必須以此敬神崇祖之觀念、澈固團結、將亘四百年爲白色人種壓迫之東亞民族之手、强力驅除、是以深望全國民擧國一致協力聖戰云云、

重慶宣戰不值一顧
結果惟有崩潰降服
消息家觀測

重慶政府、亦已於九日午後十時、以林森主席之名義、對日德意佈告宣戰關此據消息家之觀測如左

對於重慶政府、此次之宣戰佈告、將必遭遇崩潰或降服之一途、除此而外無他、即從來蔣之對日抗戰、惟賴英美兩國之援助尤其美國之對蔣援助、最近益趨於積極的、派遣政治顧問、軍事顧問、可知蔣與美連繫之緊密、而所派遣之此等顧問、其實即於日美開戰時、使蔣一派對日戰爭之徒輩、越過緬甸公路、對蔣援助物資、其眞正目的、亦可謂非援蔣而援美開戰僅二日、美國於太平洋之艦隊業被擊沉六成、於非律賓首都馬尼剌南方、日軍上陸、而新嘉坡亦將被日軍上陸、馬來半島之日軍佔領、故緬甸公路、早已完全喪失其機能矣、當茲閻繞香港新嘉坡、馬尼拉、火奴魯魯等英美對日據點將續行陷落之際、該路誠絲毫無用、加之中國各地之日陸海空軍、對於此次之對英美戰鬪、並無何關係、而仍儼然無動、但重慶自前於長沙作戰蒙受大損失以來、武裝軍備全然未能恢復、故時在今日、對其宣戰佈告、誠不值一笑也、同時因日軍於中國各地、爲防止洩漏秘密、完至不使用新銳武器、想今後必行使用各種新銳武器、故其宣戰決無何利益可言、

並且因日軍如此空前壓倒的戰果、重慶對於美英兩國之無實力而只掛名之援助、相信不久即可理解政府要人中之宋子文以下英美派、對於從來之盲目的依存英美、量必加以深刻之反省、

迄今時機已晩、此等英美派之後悔、隨同此次對日德意之宣戰、所殘存之餘途、只有潰滅或降服之

美英在滿資金決行增强封存
經濟部昨公佈新命令

日美英戰爭勃發以來、而盟邦海空陸軍相呼應、大破要塞、致使美英軍受極大打擊、而我國基於滿日一體的關係、決爲盟邦後盾、商民齊心協力、盡槍後熱誠、經濟部當局、爲嚴重管理美英等敵性國人的資產、根據資產封存會（外人交易取締規則）對於已往啓東煙草及秋林洋行之封存緩和一般許可、決施行取消（但一般許可第十二號償還電氣、瓦斯費之許可例外）所以經濟部於十一日公佈一般及包括許可失效的命令、同時對於美英系封存資產沒收問題、視今後美英之辦法如何而決定云

日軍爲東亞解放戰爭
商民應協力克服時艱
孫商工公會常務理事談

關於日美的戰爭、商工公會常務理事孫化南氏談述如下

此次的日美戰爭的勃發、純係美國的狡滑的外交所致、這眞是所謂自作孼不可活、而戰事迄今只經過三晝夜、美英之軍事根據地、相繼陷落、爲世界各國驚嘆、不過戰爭、並非日美的戰爭、乃係民族間的戰爭、亦是日軍爲東亞的解放而戰爭、爲新秩序建設而戰爭、所以吾等商民、本着一德一心、決同心協力、克服時艱云、（照片＝孫化南氏）

英如喪失馬來半島
不啻遭一致命巨創
三井物產新京支店長談

三井物產新京支店長山下氏、曾歷游馬來半島各地、茲當日軍戰果擴大、世界注視之際、該氏談述南方人文如左：

所謂馬來半島、普通係總稱馬來半島中之海峽殖民地、馬來聯邦州及非聯邦諸州、行政上包含婆羅洲之英領拉班保護領薩拉瓦克婆羅乃斯瑪特拉島、及南印度洋中之英領可可斯、聖誕各島、面積十三萬八千平方公里、海岸線延長約千九百公里、余曾居新嘉坡六年、該處在馬來半島最南端、爲五百六十二平方公里之小島人口六十萬、其大部分爲華僑、而今日英國於太平洋西端竟築成新嘉坡該地與馬來半島之柔佛王國僅隔一海峽現此英國侵入東洋之路徑已被日軍控制、痛快非常錫與膠皮爲馬來半島二大產物、均占世界全產量之大部、行將喪失該地之英國、其痛苦非常嚴重云、

首都國婦大會
十日於公會堂

東亞諸民族共同携手與英美開始聖戰後、戰果日漸擴大、爲堅結銃後婦人之團結力國婦首都本部十日午後一時於國都紀念公會堂全體會員『擧開打倒英美婦人大會』、首由辻總本部聯合分會長奉讀大詔繼爲向日滿兩國旗敬禮、及國歌齊唱、皇軍勇士並護國英靈默禱等並有武藤弘報處長、協和會中央本部金子定一少將、聯合分會長之激勵演說、最後三呼日本帝國萬歲始散會云

擧開時局講演大會
今日午後一時於公會堂

於此次決戰體制之下、爲使盟邦日本毫無後顧之憂、而期決戰體制之萬全國都商工公會、協力會、協和會首都本部等、鑒於非常時局之重大、爲期經濟犯之絕滅並促進商工者之覺悟、定於十二日假紀念公會堂擧開講演大會、滿系爲午後一時、日系爲午後六時、分二次擧行、講題及講演者如左

△午後一時

一、鑑於時局滅絕國都經濟犯、（齊首都警廳總監）

一、統制經濟之遵法思想（張司法部大臣）

一、聖戰下商工之覺悟（蔡經濟部大臣）

△午後六時

一、統制經濟之遵法思想（前野司法部次長）

一、未定（古海總務廳次長）

一、太平洋戰爭之特質與國民之覺悟（福山關東軍報道部長）

信賴日軍威力
國民沉着奉公

制壓美、英兩國之皇軍電擊作戰、繼於八日之馬來半島奇襲上陸之次、並於十日拂曉敢行比島之敵前上陸、對夏威夷、新嘉坡、香港、檀香山、關島其他敵海軍根據地予以猛炸、除將敵主力艦二隻擊沉及主力艦四隻及大型巡洋艦四隻並水上機母艦一隻大破之外、更擊沉驅逐艦一、潛水艦一、又收擊墜破敵空軍約百機赫赫大戰果、無敵皇軍之威力已顯揚於世界、對戰前敵軍誇示之ABCD包圍線相繼切斷、將東亞民族之熱血逐日沸騰、

滿洲大陸於各地實行戰捷祈願祭及祈禱武運長久等而披瀝四千三百萬國民之赤誠、以鞏固日滿共同之防衛、更於十日午後二時三十分菲島上陸之次而發表之關島之敵前上陸成功之報益使國民的歡喜達至最高潮、必勝不敗之信念愈加一層之鞏固、全國民於興奮之中、皆行冷靜沈着之職域奉公、

又斯日之國都、於寒風透骨之清晨、有電電社員之市中行進並午後於紀念公會堂擧開『打倒美英國婦大會』而高唱『打倒美英』東亞民族之臨戰態勢與烈烈之國民的氣勢相併進、益形激烈云、

總理大臣視察東滿發展途上的產業（廿三）

本報隨行記者 屠保勳

迄至今日預定視察的所均告視察終了、東邊道開發會社爲表示慰勞之意特候至總理大臣談話完了技、由該會社吉田文書課長代表招請記者團、假通化街菊水飯店舉開晚餐會、當時除記者團全體出席外該會社栗林勞務課長、工務部高山次長、莪村業務處主任、宮士庶務主任等均出席招待、賓主聚集一堂、倍極歡洽、暢談東邊道之開發狀況與視察結果的感想、杯觴交錯、開懷痛飲、迄至晚九時餘始告盡歡散會、

通化最後之一夜、安適的渡過、次日清晨七時起床即行整裝預備就歸京之途、於八時十分由姜省長姜縣長及開發會社等關係官民代表及通化街男女學生協和會、青少年團各團體多數歡送下總理一行乘車出發、沿途歡送之各團體萬歲呼聲達於四野、呈非常之盛況、總理在姜省長姜縣長及開發會社代表陪乘歡送下乘上午八時五十分由通化發列車向歸途進發一路上由姜省長姜縣長隔窗眺望車外講述各地之史蹟、出產、風俗等情況、直至下午一時餘東抵梅河口站始行辭去總理對姜省長之秋直爽快善處人和頗爲誇奬、姜省長再謝始去、

車由梅河口出發、即入吉林省界、脫出重山圍繞上吉林省境大平野的火車、似深深的吐了一口悶氣行進得也顯露出一種輕快的樣子、人們的眼前也似掀去了萬種屏障、歸京的路程是改道繞過吉林、故沿站吉林省當局均派有專員及一般衆民團體歡迎接送總理大臣對沿站迎送者呈露着慈祥的微笑舉手表示謝意、火車與太陽賽似的奔跑着、等到我們到達吉林車站、太陽早已墜到地平線下去了、

總理大臣一行降車早有軍關係及省長以下關係代表侍立站台候等着總理大臣駕臨、出迎者見總理古稀之年還途跋涉歸來、毫無倦容、當一同敬禮、總理還以舉手禮後、即由站長前導入貴賓室、會見各方面出迎者代表、當時因總理無預定行事即由站前乘省署所備汽車入三陽旅社休息、

當晚八時總理在旅途多忙中爲慰勞隨行記者團特命王庶務科長代理假三陽飯店舉開晚餐會、同時省公署當局亦預定同一時間在另一地方招待記者、因時間關係、當由總理命令兩處合一、由總理合而招待故當時吉林省石丸參事官大井人事科長、丸山勞務科長、辻農林科長、王延齡事務官、鄒上尉等均參列一席、因之頗呈盛況席間由王庶務科長代理總理致慰勞之辭、隨行記者一行深表感謝、由記者代表答辭後即行開杯痛喝、暢談此行經過與趣味、倍極歡洽、迄至十時始散、記者一行似已感有疲勞、隨即休息就寢、

吉林的一夜、好夢正甜即行渡過、七時早起盥洗畢、共進早餐後即整裝出縣出產陶土而經吉林工業製造所監製之土產、仿古白菜罈一座呈贈、以略表慰勞之意、總理大臣對閭省長甚表謝意、七時五十五分、在王司令官、閭吉林省長、袁鐵道局長以下各官廳會社代表多數敬送之下總理一行乘車歸京、一路飽觀京吉道上風景、十一時十分總理一行完成使命平安抵京、在各關係長官出迎下當即乘車歸還官邸云（完）

赤體冒寒 祈禱勝利

太平洋上開戰第一日八日以來、夜間氣溫已降至零下十八度、街頭人影頗稀、但有一隊全體幾裸的參拜者、在這樣酷寒裏、默禱於新京神社前面、一顆銃後赤心、眞令人感激落淚、開戰第三日十日夜、時鐘已敲過十點、寒霜掛滿門、日章旗下、又領來一隊赤身參拜者、訊知爲永樂町三丁目雜貨商塚本洋行主人塚本喜六君三七率同該店員近藤與布（十七）、近藤茂人（十七）近藤邦光、近藤（十六）三角幸義（十七）更有塚本君之遠戚緒方克已與永田善七兩君云（照片）爲日章旗下赤背祈禱日軍大捷之姿態）

肺部病患者可服 乃奥得拉明（ネオドラミン）
血液淨化與殺菌絕對無副作用
用藥到病除專治肺病肋膜炎等症効力絕大神的祕
藥價 十五日分九円六角 三十日分十八円 六十五日分三十六円 郵金五角
得拉明滿洲總鋪處 新京東一條通四二 室町國民學校側 電話三·五〇二九番 振替新京三九八九番

化學療法劑中 唯一的老牌！

劃除自濁

「脫爾洛淋」片……即日本製之阿早（AZO）色素劑 自發售以來 其名剌爲人口膾炙 而對於淋菌性諸疾患 療法爲之一新 其功效的確實 治療作用的廣汎 已達最高之域 問世未幾時 即爲臨床醫界繁用之至藥 品質之優良 超於一般出品 功效之奇偉 殊爲其他同質製劑所望塵莫及

「脫爾洛淋」片之優點
一、因於水難溶 故服用時 絕不染口腔粘膜
二、對於連鎖狀球菌性疾患 尤其是對淋菌 能發揮特異的選擇作用
三、不害胃腸 吸收迅速 深達於組織中 殺菌力連續長久
四、毒性極微 並無副作用 療速用之 亦不見蓄積作用

【專治】新·舊淋疾 攝護腺炎 淋毒性關節炎 軟性下疳 膀胱炎 敗血症 急慢性中耳炎等莫不迅速解消
【包裝】五〇片 一〇〇片 二〇〇片 各一瓶裝
總發賣 塩野義商店 大阪市東區道修町三丁目
塩野義藥品株式會社 奉天市敷島區協和街

塩野牌 脫爾洛淋片

ST—A3

新京影戲院案內

今日兩大貢獻 天永歌舞魔術團 張象鹿領導 全班男女四十餘人登台 十一月十五起三日止 加演電影 華成古裝巨片 玉蜻蜓 主演 談瑛
下期接演十五 更換新奇節目 天永歌舞魔術團 加演電影 影城記
注意新片 十二月八日准演 華成古裝連集新片 下集 孟麗君 主演 王熙春 屠光啓

今日公演 新華公司有聲對白恐怖奇情偉大巨片 夜半歌聲 主演 胡萍 金山 施超 許夢 加演滿映新聞
十七日上映 玉潔冰清

今日演（六天） 華公司出品 新華對白片（陳娟娟）主演 全市首演 江南小俠
下期 女鬼
預告 玫瑰飄零

新民戲院 十二月十日星期五 早場 晚場
飛簷走壁騰雲駕霧來去無踪空前俠片崑崙派大戰空峒派

今日公演 新華公司最新出品 江南小俠 主演 陳娟娟
新片預告 十二月二十三日演 玫瑰飄零 主演 李麗華

下期准演 富華出品古裝巨片 黃天霸 主演 顧蘭君
注意新片 十二月十八日准演 華成古裝連集巨片 下集 孟麗君 主演 王熙春 屠光啓

今日公演 奇童歷險記 十二月十日起演四天 優待券不日有效 加演 新聞 主演 葉笙 趙愛蘋

地方通訊

打倒美英呼聲一致 各地烽火高燃
國民大會相繼響應舉開

關東州民大會

【大連】關東州五十萬州民、迸起熱情、堅持必勝之信念、舉開全州民大會、九日午后四時、首先舉開奉公聯盟理事會、具體商討之結果、定於十四日午前十時、在州廳前廣場舉開州民大會、更首於十日夜、全州一齊舉開奉公班臨時常會、協議改善即應決戰時局之生活云

東寧縣民大會

【東寧】九日午後六時東寧縣舉行打倒美英、一切式典舉開完畢後繼續向友邦日本東條首陸相、嶋田海相、梅津關東軍司令官並張國務總理分發激勵電文午後十時閉會云、

市本部開委員會

【牡丹江】當日美開戰之同時協和會牡丹江市本部八日午前十時半召開緊急委員會協議官民一體對策云

義勇隊青年團 舉行壯烈行進

【安東】奉戴宣戰大詔之市民動員大會、九日午後二時起、陸續集合在鄉軍人、義勇奉公隊、協和青少年團、國婦及市民等約三萬於大和校內、堅誓打倒美英、解放亞細亞之總進軍、參拜安東神社後、堂堂行進市內、空中飛機騰舞、撒布皇軍之輝輝戰果、是日、安東市充滿戰勝之歡欣、聖戰完遂之意气極爲昂揚云

綏陽戰捷祈願祭

【綏陽】綏陽全市民爲祈求日本戰勝、十日齊集綏陽神社舉行戰捷祈願祭、宮城遙拜、日本國歌齊唱後、全員恭禱戰捷、並三呼天皇陛下及陸海軍萬歲儀式遂告終了云

警務處刑事隊 逮捕重要匪犯

【撫順】警務處司法科前逮捕之强盜犯人柯文福廿九歲、現住撫順城、遂經取調之結果、該供出與河北省人、孫仁昌、廿二歲現住糧棧街、該等作後即潛伏奉天、而該案之敗露則經司法科刑事隊、於月前廿七日午后八時廿分赴奉在共潛伏處、經格鬪之結果方將之逮捕、立即帶回本處、經嚴重取調該自供以日本語、不時即在大官屯之道路上、作過强搶事件數十回、茲將其自供之强搶事件列下、（1）在本年五月上旬、於大官屯馬路上、向炭坑之苦力脅迫現金廿圓、（2）五月下旬在楡林堡後街路上槍通行之馬身夫、現金五十圓、（3）六月下旬在新楊丁、搶滿人男子現金百十圓、（4）七月上旬於萬達屋電車站北側、强槍馬車夫現金卅圓、（5）七月廿日、午前零時在永安橋北端、竊取通信電話線約六十二米、（6）同廿八日午前五時在老虎台南溝入口地方搶馬車夫現金廿圓、（7）同廿九日午前五時許、在包家屯河北地方搶馬車夫五十圓（8）八月十五日、在大官屯電車站、將興京縣之農人崔建久强槍百四十圓（9）九月廿三日在大官橋檜大官屯北順街之傅潤選現金八十圓、（10）十月十五日在事務所南地方檢滿人女子現金五十圓、（11）十月十六日在大官屯北窰地之入口處、檜在松田橋南一番地十六棟一號之李德泰被該槍去現金百五十圓五角以上係該匪所供之是實云、

徵事業所得稅 成績良好

【西豐】當本年第二期份事業所得稅、開征伊始、西豐稅捐局爲期征收成績向上計、會經一再宣傳、嚴限逾期繳納、市內商民本諸納稅報國精神踴躍輸將者實居多數而觀望不前者亦大有人在、局長張貴僕氏、爲防止滯納起見、於納期將屆之數日前、分別派員竭力督飭、故收到良好回滿之效果云

國境居民防護有責 宜盡熱誠扶翼聖戰
東安省次長發表時局談話

【東安】日本對美英宣戰佈告、傳至東安、全省內即時充滿打倒美英之意氣、對守護國境、聯以新的決意、際此有史以來、未曾有之重大時局下、因中東安省次長發表如左談話、

當玆日美英開戰之際、告於省民、今次日本之與美英開戰、實爲以正義出師、前曾耳數次日美會談、但美國不但不能反省、反而愈向東亞伸張其野心、今自開戰以來、日軍旌旗所至、無不致勝、重慶側更無何等對日牽制力量、僅悄然孤立、日軍以優秀之兵力、一舉而擊碎南方美英之根據地、日本近年來因强化各種政策以綜合之國力、而臨戰時態勢、故包圍線又何足懼？吾等國境住民際此臨戰之時責任更加重要、應團結一致、晝夜守護邊疆而爲聖戰之一翼使日本無後顧之憂以盡槍後國民之赤誠、是所望云

本年歲末同情週間 實施要綱擬定

【鐵嶺】鐵嶺市制以來之第五回、即八年度歲末同情週間、經鐵嶺市公署、協和會鐵嶺市本部多日準備下、已告就緒、截至七日、對於今回歲末同情週間實施要綱已妥加擬定、極盡週緻確保無憾、茲誌於左

（一）、方針爲對於要扶掖者之歲末救濟之徹底而廣行國民一般募集同情金品、並行救護金品之配佈給與施療施粥等事項、以渙發隣保相扶同胞相愛之精神

（二）、實施日期、自十二月十四日至二十日一週間（日系）自舊歷十二月十四日至二十四日一週間（滿系）

（三）、實施機關、主催市公署、協和會市本部 鐵嶺市社會事業協會、滿洲國赤十字社鐵嶺市辦事處、後援國防婦人會支部、在鐵新聞社並分社、

（四）、實施方法

1、實施機關之組織、網羅市公署協和會等各關係機關團體職員、及福祉委員、而組成歲末同情週間實施委員會、

2、需要扶掖者調查、福祉委員於本週間應行該項之徹底調查、

8、趣旨宣傳、在本週間內利用新聞紙講演宣傳畫傳單等、並與電影院及戲院等、連絡而廣事宣傳本周間實施趣旨同時並利用國民隣保組織之常會或廻覽板等、以期徹底宣傳、

4、同情金品之募集、計同情箱設置、同情袋配佈、一般家庭由隣保組織配佈之、更行電影演劇音樂大會、收入作爲同情金、對於女學校或婦人團體等、特別獎勵其利用共家庭廢品、更生運動、而製作同情品、

5、施療由赤十字社鐵嶺市辦事處、市立醫院及其他醫療機關於本週間內力行實施一般需要扶掖者之歲末救療

6施粥民間社會事業團體、於可能內實施施粥

7、慰問相談實施、本週間內由福祉委員、或隣保組長、對需要扶掖者家庭、施行慰問相談

8、同情金品配佈、同情金按實際情形、以現金或現物、向需要扶掖者家庭、並社會事業團體收容者施行給與之

（五）經費本週間實施所需之經費由同情金中支辦之、

（六）同情金剩餘、則作爲社會事業協會資金

本年待救貧民數 較昨年多四十名

【鐵嶺】戰時下第五回歲末同情週間已由鐵嶺市公署、協和會鐵嶺市本部準備多日、大體皆計劃妥當無稍遺憾只俟於本月十四日正式實施、關於歲末同情週間意義殊深、吾鐵市六萬市民、在此歲末景象不僅對於國防第一線活躍軍警、得深甚表示謝意、同時此際對無衣無食凍餒堪憂之貧民、加以十二分同情心、而施行捐助同情金、亦亟欣快之事件也、過去數年間、咸於期待以上成果、貧民遂告同享年末年始幸福、本年經市當局飭令市管下各區詳調查貧民數、結果共計一百八十餘名、較昨年一百四十名、實超過四十餘名、一方昨年度之市內貧民嗷嗷待哺者、於同情週間募捐金後、所有貧困之成人、每人得現欵二元、幼年人每名一元、獨身及孤貧苦者、每名三元、至於本年貧困待救之市內同胞既較昨年增加、是以惟望市內仁人君子、本人類同情心理切勿漠不關心、况鐵市仁風素著、每有善舉莫不聞風興起、慨解仁囊不甘落後、現當本年歲末同情週間官民一體努力活動爲貧民請命、則幸甚矣

宣傳農產物出售 杜旗工作班出動

【泰康】杜爾伯特旗、爲使管下各村保人民、徹底認識時局、及本年度之農產物出荷工作迅速起見、乃於本月六日、組織時局認識宣傳農產物出荷督勵工作班、其組織如左、

一、日期、自本月六日至十二日

第一班、班長行政科長王紹仁氏、班員富陵阿（理事股長）實業股高橋、工作地區、永年村、豐南村、小排排保、後新屯保、第二班、班長、庶務科長蘇樂春氏、班員實業科三浦會計股解逸秋工作地區、王府保、泰和村、東吐莫保、時雨村、第三班、班長、協和會古澤事務長、及于明辭氏、工作地區、興農村、佈拉和保、好爾吐格保、豐北村、以上三班已按期出動、屆期歸來、定能收到莫大之成果云云、

郵政局勸募儲金

【双陽】双陽郵局局長、楊慶餘氏、鑒於將屆年末對於一切業務、力謀進展關於國民儲蓄獎勵、本局長、躬往幷派員、往街內宣傳、勸募各商民各戶努力儲蓄、以期達到圓滿目的、足征該局員、熱心局務、員巡誠懇供職之所致云、

扶助國軍家族 軍援支部令飭申請

【錦州】滿洲軍人後援會、錦州省支部、對於國軍福祉增進、急力謀得、而資發揚、軍援之本能、故近依軍事援護法、對管內軍人之家族實施扶助、特准予國軍家族、生計困難者、宜爲申請、以便加以扶助、用獎國軍於外忠國、免於無顧之憂云、

爲防諜及防止密輸 實施貨物檢查週間

【開原】開豐鐵道株式會社查貨物輸送最重安全、而包裝檢查尤關重要、姻現值非常時局之下、對於防諜關係、尤屬不容忽略、特自十二月一日起至七日止、實施檢查週間如左記

一、趣旨、查我鐵道從業員既負交通之重任復處此非常時局之下深感責任重大對於防諜一事更須以最大之努力達成、所期之目的是以貨物運輸值此經濟統制時期難免有違反密輸之不逞份子從事活躍我社員責任有關自宜嚴加檢查尤其小運送業者及單人貨主託送貨物務須嚴格從事以期貨物輸送之萬全而盡槍後支援之赤誠

一、實施場所、石貨物室、南、東、遼、威、松、神、部、甘、大、西貨物室

一、責任者、總括責任者于才代務者于開原

施行責任者各站站長代務者貨物主任

貨物受付之注意事項

一、貨物之拉入、一、貨物之卸下、一貨物之置放、一、貨物之收受、一、貨物之檢點、實施事項一、包裝之監查、一、重量之監查、一、容積之監查、一、內容之監查、一、荷主之監查、一、荷馬車之監查、

捐地辦學 馬氏義舉可風

【雙陽】通陽縣、管下泉眼溝村、馬家店屯、界內馬氏聚英國民優級學校、於康德六年、經馬氏全族更正馬氏私立、學校管理規則幷成立董事制度、計董事長、馬綸閣、副馬德行、常務董事、馬芸閣、董事、馬貴珍、馬貴清、馬龍閣、馬萃庭、馬德仁、馬顯陽、馬忠恩、馬洪藩、馬鏞漢、馬藩庭、馬德山、馬德藴、馬德培、馬德降、常年經費、得需九千餘圓優級一班、國民三班、本族外姓男女兼收、由馬氏全族、祭田六拾餘垧、同馬前廳長綸閣公、本身贈與該校、良田壹百垧、共得租三百五十餘石、作爲的欵、以資興學、而便培本、足征該馬綸閣、注重教育之普及、維持本族之根基云、

慰問袋如山積 國婦忙於整理

【鐵嶺】國防婦人會鐵嶺支部、今回經市關係機關之後援、所募集之軍警慰問袋、按全市萬餘戶計算以一戶一個爲標準、慰問袋現已堆積如山、大和區均集於滿鐵厚生會館、餘則廣裕等五區均集於市本部內、正由國婦之槍後女性整理云、

省立國高畢業式 定於十六日舉行

【鐵嶺】奉天省立鐵嶺國民高等、女國高、商業三校、本屆八年度畢業級、將於本月十六日、由奉天省長臨席下、而次第在本校禮堂舉行盛大畢業式云

整理本年度稅政 財務科分班催征

【雙陽】雙陽街街長、王樾堯、副東三郎氏、爲謀街政圓滑、稅收暢旺起見、街稅以全年度計算、已收到十分之六五、由街長飭財務課全體人員、分班出動催征、仰未繳納街民、速爲勒納以重稅收、而便整理、如再不繳、得下背促狀、加滯納處分云、

對特別賣錢稅 將實行開票制

【鞍山】飲食店自實施特別賣錢稅以來、對於稅收之成績、頗有可觀、不過凡事有一利即有一弊隨之在經手代收此項特別賣錢稅之各飲食店、能本其天良實收實繳、毫無隱漏者固居多數、而藉此機會中飽私囊、憑空多增一筆收入、這種行爲、比暴利之徒尤屬可惡、故顧客與飲食店之間、常爲此發生口角糾紛、實爲國稅征收上一種遺憾、本市稅捐局有鑒於此、特規定開票辦法凡保顧客飲食費不論多少均須由飲食店開給票據、如無開票、即按隱漏國稅處罰、此項票據現在印製中、不日印就即可實行云

省立男女國高 新生考試終了

【鐵嶺】奉天省立鐵嶺國民高等學校女子國民高等學校、九年度新生入學考試、自十二月七日起、均試、截至九日行最後口試、方有決定錄取之希望、惟此次男國高新生極多、女國高亦不少、學者之試卷、據各該校長談述全答對者極佔少數、題雖不難、但多半答不出、故年來由於考取之難、致行輟學、未免令人殊可惜、學校方面亦甚感遺憾云、

徹底宣傳國兵法 兵事問事處成立

【開原】爲期國兵法及壯丁適齡呈報手緒、徹底浸透於民間特於協和會開原縣本部內、設立開原縣兵事問事處、近更通知各街、村、區公所、略謂諸位如對於國兵法及壯丁適齡呈報手緒等不瞭解處、可至問事處探詢云、

愛路獎勵大會

【金路河】本省建設廳及京吉國道總局、爲鼓勵京吉國道沿路各村愛護道路以利交通起見、於月前廿六日、由孫建設廳長、國道局科長、沿路各縣土木關係機關長、及署長村長等四十餘人、分乘路局汽車二輛、由吉林出發、視察京吉國道各村修理狀況比較優劣、以便對出力村長褒獎、當日十二時一行到金路河村公所、開催懇談會、並午餐、下午二時由金赴新京、一路視察、於二十七日、由新京返吉林、在公署舉行獎狀授與式云、

糧車雲集交易忙

【雙陽】雙陽街西嶺、通陽縣、糧棧組合、雙陽支部、收卸糧穀、每日交易各糧車不下五百輛、該部人員、不分晝夜工作、按日白天晴開始辦公、至晚八九時對外始行停止、對內手續、總得夜后始竣、極謀便利農民、對於收卸糧穀、從簡易化、可稱關心民瘼云、

輔翼青少年運動 統監部刊行團報

【黑山】協和青少年團黑山縣統監部、爲期青少年運動强化展開、使之達成不匪自行爲目的、因此對各青少年團、力謀促其自覺應負使命之重大、會經統監部計劃發刊青少年團團報、以便配與各團參考作今後運動上之輔翼、現已諸般整備盡善、實施創刊之發行云

配給民需豆油

【西豐】吾人生活必需品中之豆油、自中秋節後永未配給、一般市民、待望已久、近經縣當局再三計劃之下決定配給、但因豆油數量過少關係、此次只配給西豐街民、每人爲六兩、每斤四角限本月中旬截止、街民可持生活必需品配給通帳到指定商號購領爲要、

縣下區劃變更 合併各村趕辦結束

【雙陽】通陽縣、爲省下模範重點縣、對於縣下區劃、於九年度份一般行政、突飛猛進、重爲變更、將縣西地區、即伊通舊區域、孤楡樹村同東地區、即雙陽舊區域二道灣、長山、官地、王家、太陽、泉眼、各村、共七村、取消、村所屯牌分併於存在各村現取消合併之村、趕辦事項、一律結至十二月底以待來年實施云、

表忠塔竣工式

【撫順】國婦撫順市支部以六百圓工費建設撫順春ケ丘表忠碑大山門由撫順前炭礦長久保孚氏所書於前日午前十一時舉行表忠碑之標竣工式、及時有久保夫人及國婦支部、役員分會代表多數出席作盛大之舉行云

商業登記

●經理人變更一、因行政區劃變更營業主之住所變更如左營業主之姓名住所新京特別市順天區大同大街第五百壹號滿洲中央銀行右康德八年拾月貳拾九日登記

●滿洲中央銀行支行廢止（支店）一、因康德八年拾月參拾壹日双陽縣城東大街永衡厚院內之支行廢止右康德八年拾壹月拾貳日登記

●滿洲中央銀行變更（支店）一因康德七年壹月壹日行政區劃變更總行所在地變更如左總行新京特別市順天區大同大街第五百壹號一因康德七年壹月壹日行政區劃變更新京特別市北大街西四道街之支行所在地變更如左支行新京特別市長春區西四道街第參拾號右康德八年拾月貳拾九日登記

開魯區法院

●滿洲中央銀行變更（支店）一、因康德八年七月壹日行政區劃名稱變更四平街滿鐵附屬地中央通四拾參番地之支行變更如左支行四平市若葉區中央南通第四拾參號康德八年拾壹月貳拾日登記

樺甸區法院

三蝠牌止咳藥片
現在的天氣逐漸的冷了您的咳嗽病又犯了嗎
請您不必搞預快快購買三蝠牌止咳藥片服用吧
三蝠牌止咳藥片是治咳嗽痰喘的急先鋒是化痰潤肺生津理氣的神妙藥患者諸君快購用吧
總發賣元 滿洲製藥株式會社
全國各大藥房均有代售

請用
既能脫離苦海速登彼岸
又能强身增精如神
新法斷癮 能莫爾病
奉贈試藥
經理處 滿洲增井大正堂 新京市日本橋通八〇
總發行處 大阪市西成區田端通二丁目 藤定洋行醫藥研究所B
本紙記入書名函索說明書

補腎強精丸
男子注意
腎關不固 陽痿不舉 精液不足 房勞過度 面黃憔悴 筋骨酸軟 耳鳴腰痛
夢遺滑精 市交即洩 小洩短赤 精神恍惚 頭暈目眩 腦力建忘 補腎強精
氣虛精乏 精液衰弱 身體虛弱 腎虧温潮 惡夢失眠 長陽種子
定價每盒壹元每打拾元外埠函購半不收打郵費
總批發處奉天大北門裡路西 運升西藥房

補血強壯
ビオトニク
必需脫慾
我亦是
您亦是
姑娘亦是
皆應爲
國振作
使疲勞恢復
使精力增進
滿洲植村藥品株式會社

男性荷爾萌
初老期
操勞過度
眼睛疲勞
睡眠不安
精力衰退及
其他記憶力薄弱、四肢知覺異常、頭暈眩暈、腰痛等時、若用英男兒萌治之、最有偉効、此因本劑既能推陳出新、又有振勵心身、培養元氣諸種作用、故可打退一切疲勞、恢復精力、以至於初老期所有症狀完全消失。
（包裝）
片劑（五雞冠單位）20片 50片 100片
注射液（一五雞冠單位）5管 10管 20管
總發行 武田長兵衛商店 日本大阪市東區道修町
滿洲總發行 滿洲武田藥品株式會社 奉天市大和區春日町
英男兒萌
41(5)138

頭痛散
主治 頭痛 感冒 頭風 胃痛 牙痛 神經痛
定價每袋四角 每打四圓八角
同澤大藥房

補腎育腎寶健腦
主治
特長
贈送
金勃先藥房

華北專刊 王揖唐

華北總支局 北京西城四牌樓花街五七 電話西局 二〇三一一 五三九〇

達成經濟封鎖 市長檢閱區務監理處

【北京】北京特別市余晉龢市長、以際茲三次治安強化運動實施期間、爲達成整飭紀綱之目地、前經頒發各項訓示、並親自檢閱市署秘書處及警察局、頃悉余氏以該署區務監理處、于此次治安強化期間、對於經濟封鎖一項、幫同辦理、收効至大、將定四日上午親自檢閱該處云、

華北廣播放送「躍進亞細亞」

【北京】興亞大進行曲「躍進亞細亞」發表演奏大會、於華北廣播協會主辦之下、昨日下午二時半、在長安戲院盛大舉行、屆時除到有各關係方面之來賓外、京市各中小學學生多參加開會行禮畢、廣播協會會長周大文氏、即登台致詞、謂躍進亞細亞的製作、和演奏便是鼓舞我們東亞一般民業、毅然決然邁進興亞大道的一個强心劑、詞畢、第一部爲發表會、第二部爲演奏、第三部爲唱歌指導與合唱、

治運本部 召開委員會議

【龍口】關于本埠成立治運本部、積極推進治運、會詳前次通訊、茲該本部爲謀積極妥縝推進治運工作特于今日上午拾時假專員公署會議室、召開第一次委員會議、計出席該本部長、顧問勝野海軍指揮官、梁湘憲兵隊長、及兼該本部長關專員以下各委員三十餘名均係軍警政各領袖及地方有力士紳、首由關兼本部長致開會詞、對推行治運之重要意義闡發極詳並勗勉全體職員努力邁進、當議決關于推行治運重要案件多起、施行散會云

紀念三國締盟 舉行講演大會

【宣化】日滿華三國締盟成立一週年紀念、宣化縣公署於十一月二十九日上午十一時、假宣化電影戲劇院、開催講演大會、是日日側憲兵隊長日本警察署長、縣署尹縣長以次各長官均涖會、縣署職員、以暨各機關學校職員學生等、均行參加、總計達一千六百餘人、會序特別隆重、開會如儀後、首由馮總務科長致辭、關於開會之意義有所闡述、次由尹縣長講演、略謂（上略）在去年十月三十日的時候中日滿三國締盟成立、此乃日滿華親善之舉、回顧近百年來、東亞民族、受英美各國之侵略、爲共產主義而荼毒、人民生計、地方治安、永無安寧、茲者友邦日本、爲謀東亞民族之共存共榮、出而剷除共黨、並抵制英美之侵略使東亞全民族、安居樂業享受着王道樂土、故此友邦以盟主以完成東亞新秩序建設、使東亞民族而享永久之幸福也」云云、繼爲工科實業學校楊校長講演、關於三國同盟之要諦詳加敘述、並望大家切實邁進、以完成建設東亞新秩序、末由張民政科長、至閉會辭、辭畢、映放電影、演畢即行散會云、

市職員換制服

【北京】市公署、爲謀所

興亞奉公日 縣長懇切訓示

【宣化】本月一日、爲興亞奉公日、宣化縣公署、於是日召集縣署全體職員以暨縣屬各機關職員、民商團體等、計達五百餘人於縣署廣場、擴大舉行興亞奉公日式典、會序一切均遵前例實施、尹縣長訓示、關於全體職員、有所勗勉、並希望各職員、一體奮起邁進、完成興亞聖業、又是日察南興亞推進會宣化縣支部、關於日滿華三國締盟成立一週年紀念事項、特行街頭講演、講演人員、由該支部幹事及社會興正院職員等、分組擔任、計分六組、每組設組長一名、組員二名、是日均分往縣內城關衝要地點實施講演其講演意義即對於日滿華三國締盟成立一週年紀念之旨趣、詳爲闡述、以期一般民衆澈底瞭解云、

中日滿締約紀念 舉開慶祝講演會

【撫寧】本縣奉令於十一月廿九日上午十時舉行中日滿三國條約締約週年紀念大會搭台設彩建豎松枝牌樓多座高懸中日滿三國旗幟暨布幕張貼標語印發宣傳品本縣各機關團體學校團體各鄉代表青年團本市商民人等暨僑居滿鮮人士均皆參加到場火熾舉行、郭知事致詞演述友邦協助新中國復興之大義日滿華三國善鄰關係及條約締結一週年的效果現在赤白的企圖三國精誠團結實爲振興黃族鞏固東亞共存共榮基礎之唯一途徑娓娓數千言歡聲雷動極聳人聽繼由各機關代表及來賓等祝詞畢並由郭知事領率三呼中日滿三國萬歲始閉會撮影翌日接開演講（參加者如前列）由郭知事致詞畢各區青年代表學生代表等相繼講演詞意並美足徵慶祝意義深印民間計評判優等三名一、學生代表張東會二、一區青年代表吳長祥三、五區青年代表何玉林由郭知事發給獎品並各諄加勉勵云

撫盧兩縣清劃飛地 郭知事親涖燕河營會查

【撫寧】本縣西南與盧龍昌黎遷境各有飛地孤懸迭經奉令派應清劃以資整飭郭知事爲慎重起見與盧龍縣公署連絡定期於十二月二日親偕主管人員前往燕河營會勘畫界調整飛地云、

警備公路竣工

【盧台】本縣呂知事、自奉令擴大展開三次治運工作以來、督導所屬、依照預定計劃、積極工作、幷躬赴各區、督飭民努力治運、以期庶政躍進、近鑑於警備道路、在治運期間尤關重要、極宜修補平坦以利交通、故特諭警察所長梁汝芳、轉飭各區分所駐所警官、傳令各鄉速撥民夫、克日修長、以維路政、茲查各警備路、已先後修補完竣、此後交通當保無虞且對治運推行、尤資借助云、

加强中學校陣容 學生生活軍隊化

【盧台】河北省立寧河中學校校長杜書田氏、爲澈底實施三次治運工作、特加强學校之陣容、所有一切應興應革事項均該於昨（廿三、四兩日）訓教聯合會議席上議決、茲詳誌於次：

（一）、學生生活改爲軍隊化

（二）、實行嚴格體罰

（三）、注重學生禮貌

（四）、嚴禁學生吃零食

（五）、嚴禁學生之服裝整齊與否

（六）、不許學生無故請假、

（七）、學生平時宜佩戴校章

（八）一切訓育責任、由各級級任負擔

（九）要遵守時間起床睡眠

（十）通學生不許遲到早退

（十一）規定自動勤勞作業區域

（十二）課間休息時間禁止學生入宿舍休息

（十三）體育實施軍訓云

維護冬季治安 增募更夫

【北京】京市區務監理處爲協力警局、維護冬季治安、業經分令各區坊、增募更夫、按夜巡更、各區坊遵照招募、並經施以訓練、於十二月一日起實行並飭隨時往本地派出所盡數、以憑考核、並須服從警士之指揮云、

西郊鐵路線 舉行開通式

【北京】聯絡北京西郊新市街與舊市街間之西郊鐵路線、經華北交通公司斥資四十餘萬元建設完成昨日開始通車、昨在西郊舉行開通式、並行駛處女通車、列車於午前十一時十分自北京西車站出發、參加隨乘者有王委員長代表及中日各長官代表、各界來賓、並有該公司山口理事、北京鐵路局長及社員等五百餘人、列車於抵達西郊第一國民小學校學生二百餘人、在站台列隊歡迎、散會後隨乘人員分乘公共汽車便道視察西郊新市街之發展狀況後、始行返城、今後每日往返六次、由前門爲起點、宣武門、萬壽寺而至西郊、全程票價僅二角、京郊市民、大爲便利云、

交通事故

【北京】昨日二路電車一輛、自北向南開行、行經米市大街椿樹東口地方、突有一騎自行車人、從椿樹胡同駛出、趨越到電車前面、同時迎頭復與一洋車相遇、遂跌於電車軌中電車急用電閘停車、該騎人藍鴻貴、爬起攔住電車不放、恰爲警察局局員王慶斌瞥見、乃上前溫語排解、藍某以爲得勢、態度異常蠻橫、警方以彼帶物過重、已違交通規章、擅禍復蠻不講理、遂將其帶區罰辦云、

展覽監犯作業 價格低廉歡迎選購

【北京】河北高等法院第一二兩獄監犯、作業成品、頃定於五日起、在中央公園新民堂西北角、監獄出品陳列處開始陳列、該處出品、計有各種棉布、毛巾床單、褥單、枕頭、坐墊、椅套、男女時鞋童衣、文具、青磚、洋瓦、木器、及印刷品等、屆時派員招待各界人士參觀、歡迎選購、價格均極低廉、

農人打草 突遭怪砲彈 無妄之災

【北京】前日晚六時許、在西郊香山地方、有農夫趙海、趙鐵子、二人正在田裡打草之際、突來怪砲彈一枚、轟然一響、二人均負傷、聞尚無性命危險云、

取締霓虹燈

【北京】京市社會局、於本月廿四日至廿八日、檢查設置霓虹燈之商店卅五家、娛樂場所十處、均行分別通知限期修改、又使用度量衡器具商店卅七家所有查獲違法商店七家、並分別予以科罰沒收、拆毀等處分云、

偷物洩忿 胡鬧之至

【北京】前外紙巷子六號正大綢緞莊、舖夥中有林源者、素以經理待人不週、時有怨言、因與同事周志時在一處談論經理之爲人、茲爲洩忿計、商量由舖中偷竊綢緞等物、計議妥善乃於晚間乘收拾貨格子時竊得蘭色緞一疋、約計售出可得數百元、遂將贓物携出、存於大柵欄天蘚鞋店友人朱某暫存、次日李周二人於煤市街售賣時、適被警所見、究出所前情一併送局罰辦云

西單牌樓工程 月底竣工

【北京】建設總署展寬西單牌樓工程、自開始動工後、仿照王府井大街北口辦法、中間修築大花池、使車輛往來成爲大紆迴形、預計本月底可全部竣工云

冬賑

【撫寧】本縣例年於秋穫之後籌集募金舉辦冬賑救濟孤貧本年關於冬賑事項已由縣公署新民會着手籌備云、

德蘇戰場上 各種趣聞

德蘇兩軍對陣、在綿延二千五百公里的戰線上，展開大厮殺的場面。大家拚性命，窮幷大有非至你死我活，不肯罷休之慨。這裡，在槍林彈雨，血肉橫飛的『全武行』台面上，試就雙方戰地，作戲劇的觀察，那些小動作之類的趣妙鏡頭，也正有『精彩』着實不少。茲將目見所及，撮要分述如次：

木製戰車 欺騙蘇軍

蘇軍的『對戰車砲』隊長蘇湔丁科少尉，用望遠鏡凝神偵察德軍戰車隊的動靜，忽然發見了一件不可思議的事，見到一輛德軍的戰車，竟好像是經不起上面那些兵士們的擠壓，以致凹陷了進去的樣子。這可有些奇怪了，難道鋼鐵製成的東西，竟耐不起人體的壓迫麼？於是他一邊暗自納罕，一邊仔細觀察。結果被他看出破綻，原來，那德軍的戰車隊，在一行二十輛中，祇有一輛，貨眞價實的實戰車，其餘十九輛，全部都是用木頭製造，外罩帆布假戰車。這是用來騙蘇聯軍叫他消耗砲火的妙計。到了晚上，蘇方發表情報：『德軍戰車隊全部殲滅！』而德軍司令部卻冷冷的答覆道：『這種情報不過是夏天晚上納涼時，講來騙騙小孩的童話罷了！』

詐死戰術 德軍上當

據德報宣傳：紅軍作戰行爲卑劣無恥，全無戰場道德。譬如有時候他們採取『詐死戰術』—躺在地上作戰死狀。待德軍走過了，然後一躍而起，從德軍後面猛射，德軍猝不及防當然大吃其虧，又有時候紅軍們揭着紅十字旗（假充救護隊）或表示投降的白旗（假充降卒）使德軍信以爲眞，不加提防他們乃出諸突擊的手段。德軍出於不意，當然也要遭殃。

有一次在普里配脫水濕地帶的賓斯克一役中，德軍見到乘着戰車馳來的紅軍，明明手執白旗，左右揮動。根據國際約法，這是前來投降的表示，德軍自然不加抗拒，那裏知道結果卻冷不防受到猛襲。後來德軍對那幾個俘虜嚴加審問時，他們竟還刁頑道：『我們手裏拿的，并不是白旗，的確是紅旗，因爲演習時弄髒了，屢加洗滌，紅色漸退，才變成了白色。你們自己不留神細察，錯認我們前來投降，咎由自取，怪不得我們』於是德國報紙大動公憤了：『這班連紅色白色都辨不清的色盲的蘇俄兵，簡直下流之極，我們德國兵如果有一個人吃他們的虧，非要活捉他們一千個來抵償不可！』

大形戰車 有如巨象

德軍司令部倫特歇的脫大將發表一個情報：『德軍截獲了『史太林的榮譽』』某小國的報館特派員忙中有錯，卻拍發了『德軍截捕了史太林的兒子』的電報。誰知事有湊巧，偏偏史太林的兒子約瑟夫，恰在差不多時候爲德軍所俘，因此，這位粗心的特派員所拍發的『誤電』反而變成了一則獨佔先者的珍貴消息，反使其他並未誤傳的特派員們弄得莫名其妙。自歎弗如，這一錯眞是錯得妙錯得巧，而且錯得太佔便宜了。實際上的情形：『史太林的兒子』和『史太林的榮譽』乃截然兩事，完全是風馬牛不相關的。所謂『史丹林的榮譽』，乃是紅軍所引以自負的一種戰車的名稱。這種戰車，重量達一百二十噸之巨因其體積龐大，故又有『巨象』……

速力。——當然滿以爲是具有『超特』速力的。誰知試驗結果，卻出於德方意料之外，其最大速力竟不過六哩！似這樣笨重遲鈍，又兼受攻目標如斯巨大的傢伙，而使之露臉於『迅速第一』的近代戰爭中，那麼牠之被截獲，豈不是活該，因此德軍當局大爲詫異，『紅軍的首腦都是胆大心粗的笨伯』。

陣前宣戰 却有閒情

有一天，從德軍陣地方面，爬出三個兵士，以蘇軍陣地爲目標蛇行前進。這當兒，正值兩軍決戰最厲害的時，所有蘇方兵士對於這三位敵兵前來『自投羅網』同感詫異，不由得凝神注視起來的不多一刻，這三位德兵，已經爬抵蘇方最前線的鐵絲網下了。『究竟爬來幹什麼呢？』蘇軍目不轉睛地監視着他們，從衣袋中取出一件東西，緊結在鐵絲網上面後，卻又爬回自已陣地去了。於是蘇兵便也爬過去一覘究竟，那竟是一些上面則寫着幾個字的小紙片這幾個字是什字麼呢？據德方報告是『打倒史丹林！』據蘇方公佈，則又是『打倒希特勒！』據說這類把戲，是遍及於蜿蜒二千五百公里之長的德蘇兩軍全部戰線的。不管是誰打倒誰，總之在眞刀眞槍，打得血肉橫飛的戰場上，還不忘情於『打倒』『擁護』這種口頭禪的筆頭戰，也眞可算十足好整以暇，各自有其不可及的閒情逸致的了。

清代古玩珍品竟在英倫博物院中陳列 ＝可知英人狡獪行爲＝

應觀

中國製銅鐵器具，始於蚩尤，史稱其兄弟八十一人，皆銅頭鐵額，是其發明頭盔之始祖，自是以後創造日多，流傳後世者視爲瑋寶歷代皇宮，搜藏愈富，至前清而大備，不料盛極則衰，庚子之亂，聯軍入京，皇室他遷，宮寶多喪，或流落於民間，或散失於異域，泰西博古之士，鑒別極精，重金搜羅，苟購得之古物，與中國文獻有長遠之歷史者中多獻於其祖國之博物院，公開展覽，故在英倫者，亦非鮮少，其間有中國字畫古玩陳列，類皆價值連城茲略述下。

（一）蘭亭墨寶 右軍書法，鐵劃銀鉤，眞跡既如麟角，善本亦若鳳毛，其一生字帖，最爲寶貴出色者，厥爲蘭亭眞跡，惟此孤本，自晉至清，歷朝相傳，皆在大內，除太師保傳教授皇子者外，餘難目覩，民間所藏，皆帖本耳，現該墨跡，裱以金鑾，繼以飛龍，夾以黃檀，裝于鑲金枝玉葉之匣，藏於英倫博物院，公開展覽。據稱此序，字體行草，一畫一鈎，秀媚如玉文，剛勁如金枝，較國內善本，相懸霄壤，估計價值，實難比擬。

（二）周秦祭器 中國古禮，天子祭天地，諸侯祭社稷，鼎俎皆用銅製，用以陳列祭品，天子祭用九鼎，諸侯之祭用六鼎，天子之祭器，繪龍紋，諸侯則不繪，中國歷朝，雖經變亂，然楚弓楚得，後王繼起，禮樂器具，大都保存，或照用舊器，或創造新型，現英倫博物院藏有中國古祭器，最寶貴者，爲周秦鼎彝，龍紋光耀，斑駁蒼彩，誌有古篆確有周秦古物，據調查所得，皆庚子後，流入英倫者也。

（三）紙扇字典 清代某學者，有離婁之明，目極纖微，雖離蟲可辨，且精書畫刀法，一縠而書七絕唐詩一首，一攬核，雕成彩船，船底能書赤壁賦全文，筆畫清楚，書法秀逸，久已名馳中外矣，彼曾以白摺扇，盡書康熙字典全部之字於其內，送於省吏，獻於朝上，視爲奇寶，藏之大內，不幸義和團亂，宮寶散失，此扇流落民間，據說此扇亦落於英倫博物院之手，其字體有若微塵，肉眼難讀，非藉十倍放大鏡之力，不能辨認，此種奇絕技術，誠爲罕見之品，其餘金石瓦器字畫古玩，名聞遐邇，爲中國歷朝之精英者，陳列院內，不可勝數，每種古玩，皆詳釋時代名稱，或製造人姓名，考據精確，鑑別無訛遊覽之餘，增益見聞不鮮，然楚材晉用，不禁感慨係之。

黃金國裡的乞丐 既賴行乞而生存 又賴行乞而欲富

柯亞濼

凡是在社會上求食的人，普通一般的人都稱他爲乞丐，他們既無恒產，又無恒業，每天以行乞爲生活，尤其是在秋冬這兩個季節，北風時起氣候嚴寒，他們又凍又餓所受的痛苦，更是一言難盡，可是號稱黃金國的紐約，他有乞丐混入其間，不過那裏的乞丐是一種職業，並不是叫花子，至若求乞的方法，也不必向人要求，只用一種表情就够了，有好些善於求乞的乞丐，他總穿一件極破舊的衣服，站在酒飯館或麵包店的門前窗口等地，用饑餓渴望的眼光，來凝視當飯菜，麵包，糕點，凡屬往來慈心的顧客，看到這種可憐的樣子，便會給他一個三毛五毛，最多的一元兩元也說不定他把錢拿到手之後，就另換一個地方，作那第二次的表演。

他們表演的方式很多，有一種是專門作肯麵包的表演，他們的足跡不大移動，時常在人家面前逗溜着，看見有面帶慈祥的善士們走過，便拿起一塊乾麵包頭皮來肯，希望引起人家側隱之心，以便給與他的金錢或食物，還有比較在乞丐羣中有歷史社一位老人物，總是留着一部搭長的鬚，裝束的樣子非常古怪，胸前還掛着一個十字架，據紐約市民的傳說這位老乞丐在銀行裏存着一萬多美金，並有好些地皮，可以收取租金，按照他現時的收入支出計算，每一個星期，總有兩三百元的儲蓄。

另外有一個乞丐，白天裏假裝瞎子，執着文明杖在百老滙一步一步的走着每天都有相當的收穫，一到晚上，就穿上很講究的西服，戴着頂好的帽子，跑到各夜總會去享樂，也是揮金如土，毫無一點吝惜的樣子，其他如六根不全的人，行乞更易，該市有一個失掉一條腿的人他殘廢之後，便賴求乞爲生他每天坐在街頭將木腿伸出給人家看並用繃帶縛在頸上，顯示頸骨已斷的樣子，當醫士檢查他的身體時，他承認頸部並沒有一點傷損，不過行乞時，不用繃帶縛上，一天的收入不多，一用繃帶縛上，一天的收入，可以由五元增到十五元，他的成績不壞，在紐約近郊，有一座寬大而又幽美的房子家人也安全住在那邊，以行乞的收入供給家人每月還有剩餘的，足見美國的乞丐，不僅是依賴行乞圖生存，並且有好些是依賴行乞致富的。

雜感錄

俗夫

買彩票沒有一個人不願意自已得中頭彩，但是這五萬號裡僅僅一張的頭彩是怎樣的不容易呀！中了一彩以後能够善處這一萬圓錢而不去想吃喝嫖賭這就容易嗎？得彩難，得彩後更難啊！

× × ×

彩票月月開彩，月月有中彩的人，難道自已就總也攤不上一回嗎？不是自已以爲自已的命好，有造化有福氣，誰還去買彩票？但是世上眞的會有這樣不勞而獲的幸福嗎？自已不去創造幸福，幸福是總也不會有飛來的一天啊！

愈盼這意外的幸福，愈會增強自已的自負心和消滅向上的意志。如果抱着儲金報國的思想和得不得彩全不在乎的態度去買彩票這倒未會不可，不過光買彩票而忘掉了努力，這是最可恥的，同時也是最有害的。

× × ×

春天是一個多情而溫柔的姑娘，所以人人都喜歡她。

× × ×

夏天是一個頑皮的孩子所以人們很少不討厭他秋天呢！秋天是一個安詳的中年婦人，她是那樣地和靄可親啊！冬天！冬天是什麼呢？冬天是一個粗暴強橫的野漢子，他的威風凜凜，氣概豪壯，令人見了膽破心驚，不能不離開他遠遠的啊！

× × ×

某票友說『哼！流行歌好，流行歌再能流行幾年電影，話劇好，電影，話劇重演幾遍還有人看嗎？到歸終還是舊劇呀！歷年不變，百聽不厭，就拿『坐宮』說吧，傳到今天不是還人人在喜歡嗎？』這人的話很對，頂好的流行歌唱不上一年，頂好的電影，話劇不能重演幾遍。但是舊劇眞的算好嗎流行歌，話劇，電影這一些新藝術，是追隨着時代而向前進展的，所以一個時期有一個時期所必需的新姿態出現，也就是說這一些新藝術是不能永久停滯在那搖籃期裡保持那幼稚的陳腐的舊套，爲着達到時代人們的需要，不停地在進步着。這新藝術於人生是必要的，人們爲了讓這新藝術來適用於人生，來向上人生所以才自然的拋棄那陳腐的已經不適用的而努力於適用於現實人生的新的創作，這就是頂好的話劇，電影等所不能重演幾遍的道理。舊劇則不然了，因爲這歷史的遺產它已是不必要於人生了，所以現代的人們都在擯棄着它，和漢不相關地聽其自然淘汰的，因爲人們不肯來改良它，所以舊劇依然是原來的舊套子而一無發展的，這就是某票友所說的『歷年不變』的理由，這『歷年不變』是怎樣的一個落伍的存在呀！至於所說的『百聽不厭』也不過是極少數的舊劇偏愛者（戲迷）在作如是想吧了！因爲大部分的厭憎舊劇的人們，說是百聽就是連一聽都不肯聽下去呀！

佛蘭克林開齋

吃齋茹素，普通是僧人的戒條，然而常人亦有因健康關係而禁絕肉食，單行蔬食的，美國鼎鼎大名的科學家，文學家兼政治家佛蘭克林氏在少年時，便是如此，每逢飯時，家人特爲他置一份素食，忌動葷腥，不過後來，他又與常人一樣開始葷食，他開齋的動機與經過是很饒興趣的。有一次佛蘭克林同許多友人在船上捕魚，捕了很多，大家便乘興在船上烹食，味美得很，獨在一旁吃冷麵包的佛蘭克：聞得魚香撲鼻，不禁饞涎欲滴他很想也上前大吃一頓然又恐違了自已的戒條，受人恥笑欲要不吃，怎奈饞魔作祟使之忘其所以，但他仍不肯苟且的拋棄素志，必須找些充足的理由方可，捕來的大魚，開膛以後，腹中常有食下去未消化的小魚出現，佛蘭克林見了，靈機一動，想道『大魚既可吃小魚，既可吃小魚，那我爲什麼不可以吃大魚呢？』他於是站起來向大家陳述了此項理由後，便走向有魚食的飯桌坐下來，開始大嚼了，此後佛蘭克林乃漸漸開始肉食，

到貨奉告

一、月份牌（カレンダー） 五〇〇〇〇份

一、桌上日記（〃） 五〇〇〇〇個

一、扇子、團扇 大量到着

右一部分已到齊二次、三次者刻在輸送途中十一月內可全部到齊需用者各位希速賜顧爲盼

月份牌 扇子、團扇 輸入批發商

滿洲文房具統制組合員

興亞商行

新京特別市東三條通五四 電話長（3）五九六六番

募集外交、事務員

去病延年 若素

適應症：胃腸諸症 未老先衰 產前產後 小兒虛弱 肺結核

嚴寒的時期已經來了，我們若想自已身體有禦寒力，那就必須每天服用「若素」因「若素」是補藥，除補給營養與增強健康外，又能調整胃腸使食慾大進，所以希望諸君速服「若素」爲盼！

價 錠劑廿五日量一元六角 粉末三十日量一元六角

奉天市信濃町十七號 若素製藥株式會社

淋病

利尿・止痛 清濁・滅淋

【主治】急性慢性淋病 淋病性副睾丸炎 淋病性攝護腺炎 淋病性關節炎 淋病性膀胱炎 婦人淋病 細菌性膓疾患

【定價】[illegible]

總發行 武田長兵衛商店 日本大阪市東區道修町

滿洲總發行 滿洲武田藥品株式會社 奉天市大和區春日町

伊斯拉文 糖衣片

大同報 第一版
發行所 大同報社 新京特別市大馬路三二號

美軍威信掃地
美政府竟非難攻擊

【里斯本十一日電】因日本軍對夏威夷攻擊之成功、美特海軍之威信顯然於世界輿論之前完全失墜、即美國內對政府當局非難之聲亦嘖嘖不已、據紐約之消息稱、密西干州選出之議員、曾向議會提出將夏威夷防衛責任者、之太平洋艦隊司令長官金梅爾提督以下陸海軍高官五名、附送軍法會議之要求、再因眞珠灣之損害尤爲預想以上之鉅、迄至現在美國之情報稱、兵士之損害已達三千名、其中一千六百廿名業已戰死、按金梅爾大將爲羅大總統信賴最深之腹將、更爲一對日强硬論者、本年二月同期十七名中該氏一躍而升任太平洋艦隊司令長官云、

日獲空前戰捷
軍令部總長・海相拍祝電

【東京十一日電】大本營海軍部發表(十日午後七時半)本日軍令部總長及海軍大臣、對聯合艦隊司令官並馬來方面作戰艦隊司令長官、航空部隊指揮官發出祝電如左、
慶祝海軍○○航空部隊迅速擊沉英國東洋艦隊主力新銳戰艦二隻、而將帝國海軍之航空威力宣揚中外

張總理拍電致祝

自日美英開戰以來、無敵日本陸海軍隨處擊破美英軍、收得空前赫赫戰果、而又殲滅英國遠東艦隊之主力、我國總理大臣接此快報後、十日午後分別對日本軍部高官及首相發出祝電如次、

△東條首相
開戰僅三日、無敵皇軍威力所至、無不披靡、我官民等接此快報、雀躍不已、遙以滿腔祝意、以致閣下、

△嶋田海軍大臣
開戰僅三日、即予美英太平洋艦隊以潰滅的打擊吾國謹對無敵之日本海軍表示滿腔敬意及祝意、並祈閣下健康、

△山本聯合艦隊司令長官
開戰未幾、皇軍之武勳卓著、今又接日軍殲滅英遠東艦隊之快報、愈益欣快而不知所措、玆謹以滿腔熱意、遙遙而慶祝之、

△永野軍令部總長
開戰以來、皇軍相繼樹立超絕武勳、吾國實感佩交錯焉、

△東條陸軍大臣
接皇軍大捷快報、歡欣莫甚、於玆、敬獻祝辭、並祈皇軍將兵武運長久、

△杉山參謀總長
接皇軍大勝之快報、何勝歡欣、謹以滿腔祝意、遙相慶祝之、

王委員長向首相拍發祝電

【北京十一日電】關於美英遠東艦隊主力之擊滅、太平洋艦隊之被殲滅等世界戰史上空前之日本海軍大戰果、華北政務委員會王委員長、十日午後六時對東條首相兼陸相嶋田海相拍發祝電如左、
余對擔負全東亞興廢之使命、以必勝之期望毅然而起仗義戰爭之貴國感激無地、開戰第三日即樹立赫赫之戰果、謹代表華北全民衆示以滿腔之祝意

西貢休倫華僑誓約對日協力

【西貢十一日電】西貢、休倫兩地之華僑廿萬人、因日本對美英開戰、連連大勝、畏敬萬分、業已拋棄從來敵性、表示對日協力態度、內山公使、於八、九兩日招待華僑有力者約百名、全員出席、誓於南京政府指導下全面協力日本、並約定今後決揭揚南京政府之和平反共建國旗云

智利對日宣戰

【維西十一日電】舊金山廣播稱、智利政府、九日發出對日宣戰佈告、並決將智利陸海軍、編入美軍籍中云、

羅大總統言行不一
在滬英美人對其演說失望

【上海十一日電】羅斯福大總統、十日舉行日美開戰以來最初之放送、當地英美僑民、因該演說與大總統向來主張之方針首尾不符、失望之色頗爲濃厚、即當初日美交涉時、曾以相當愼重態度進行交涉其後不知因何突然硬化、受到如大總統所承認之夏威夷方面重大損害、本來關於東亞問題、美國究有與日本衝突之必要頗屬疑問、但如非與日本生事不可、必得持足制日軍之武力、今竟於開戰之初、遭到慘敗、如此暴露對日戰力之劣弱、足可證明羅大總統以前誇稱美國軍强大之言詞不過虛誑而已、一般美英僑民對本國脆弱之態、不禁啞然神傷云、

日艦艇肉迫香港(灣口)
擊沉敵哨戒艦一隻

【東京十一日電】大本營海軍部發表(十日午後十時五分)華南方面日本艦艇、十日午前九時在香港灣口肉薄大戰敵哨戒艦聖毛諾斯型一隻已被擊沉云

【南京十一日電】據港當地確報稱、日軍包圍攻擊下之香港、人心極爲動搖、因此致有打倒英吉暴動之舉、而有不可收拾之狀態、島內重慶側要人及家族現正企圖脫出、但道途早經杜絕、其恐慌狼狽情形可想而知云、

空軍縱橫太平洋上
攻擊轟炸使敵大損害

【東京十一日電】十一日午前十一時(大本營海軍部發表)
一、帝國海軍○○航空部隊、九日午後攻擊馬來空軍基地古安但、該地分散配備中之敵機約三十架、對其中大型機二十架加以重爆擊、有六架發火、四架破壞、並焚毀機庫一座、
二、帝國海軍○○航空部隊、九日午前二次攻擊威克島、遭遇航行中敵戰鬪機七架、當擊墜其五架、又爆炸該島兵舍倉庫群等、爆擊其中半數發生火災、
三、帝國海軍○○航空部隊、九日午前、於馬來東方海面上、攻擊英貨物船(七千噸)已大破之、

美英烏合不堪一擊
三日間空海均慘敗
日軍掌握太平洋制空權

【東京十一日電】自開戰之初、太平洋制空權即歸日軍掌握、連日收得赫赫戰果、日海軍航空部隊之精銳、於開戰第三日之十日午後、瞬時炸沈英國遠東艦隊旗艦威爾斯號與高速戰艦列柏爾斯號兩隻、全世界爲之震驚、此輝皇戰果、並未幸致、實因沉戰之精神力與技術相結合之結果也、第一日夏威夷眞珠灣之空前成功、姑置不論、即第二日敵已整備防禦陣容日航空部隊依然大事空襲全機無事歸還、更可證明其優秀性、如威克島第二次空襲部隊正轟炸敵軍事施設時、美國戰鬪機隊舉全力前來應戰、日方瞬息擊落其中五架、日方已有十四架被彈、除機上戰死者僅二名外、全員無事歸還、又日方轟炸馬來半島之東岸古安坦飛行場時、敵戰鬪機突然出現、日空軍立即對此攻擊、敵竟慌忙遁走、可知美英空軍毫無與日本海軍航空部隊精銳戰鬪之意、今日本海空軍前已無敵人、久誇强大之美英空軍、畢竟與蔣介石之重慶空軍相同、醜態完全暴露矣云、

日泰攻守同盟成立
坪上大使皮本首相意見一致

【東京十一日電】關於日、泰攻守同盟交涉、情報局十一日午后一時發表、據報道本日午前十一時(泰時間)坪上大使與皮本首相關於日泰攻守同盟締結之意見全臻一致云、
(照片＝上、坪上大使、下、皮本首相)

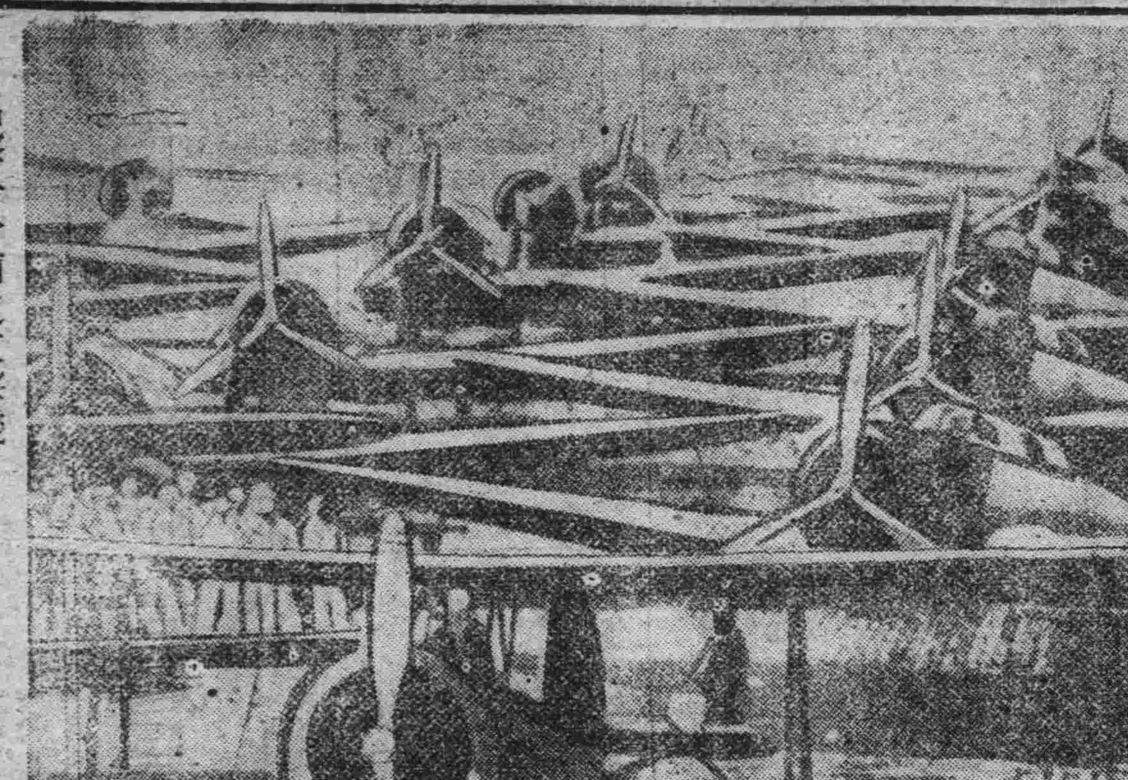

出擊一分前之攻擊機 (在○○航空母艦艦上)

占領阿布拉港(關島)

【東京十一日電】＝大本營十一日午前十一時十五分發表＝日本海軍○○陸戰隊、十日未明、進擊關島阿布拉港四周之要地、將該地完全佔領、此次交戰捕獲三千噸油槽船一隻、並少校以下卅名美兵云、

德放逐美記者

【維西十一日電】舊金山放送謂、德國政府、於十日將在德美人記者、已全部逐出國外云

菲島上陸擴張戰果

【西貢十一日電】馬尼拉放送局、十日放送稱、十日拂曉於菲島敵前上陸成功之日本軍、目下與空軍部隊協力下、着着擴張戰果中、日本軍之攻擊逐漸激烈云、

確於馬來半島上陸

【上海十一日電】據舊金山放送稱、英軍已不能阻止馬來半島東岸古安坦附近上陸之日軍、現日本軍一齊進擊該方面已化爲新戰場、正激戰中云、

臨時抱佛脚
美急整對日策

【斯德哥爾摩十一日電】美國似正汲汲整備對日陣容、綜合十日達到當地之華盛頓情報如次、
一、華盛頓爲統一遠東各面作戰方策、正討論確立ABCD諸國軍之聯合指揮制、
一、美空軍豫備將校、九日午後已受準備應召之通知、受此命令者、全員達二萬人、

封鎖在泰抗日報

【盤谷十一日電】日本軍進駐當地之同時、抗日華僑經營之中原報及其他敵性新聞社、一齊關門封鎖、其首腦部人員乘夜紛紛逃走、又、英國人經營之抗日報『盤谷每日』九日午後、已由當局加以嚴重監視云、

滿・華・日緊密連繫協力
芟除東亞禍根
張國務總理致汪主席電

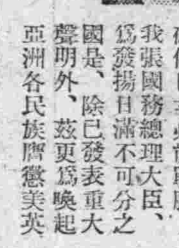

友邦日本爲膺懲無誠意之美英兩國、已在太平洋上干戈相見三日以來、將美英勢力完全覆滅、南洋妖氛、指日可淸、吾人確信日本必能戰勝、我張國務總理大臣、爲發揚日滿不可分之國是、除已發表重大聲明外、玆更爲喚起亞洲各民族膺懲美英之決意、故特向中國汪主席致電、其原文如左、

盟邦日本竟不得已而與美英干戈相見、由東亞驅逐多年詐取蠡賊、極其驕玆之美英大好機會、現已到來、

我滿洲帝國根據日滿一體不可分之國是對盟邦完成戰爭協力之、頃聞貴政府已經發表聲明、明示對日全面協力的決議、遠道逖聽、不盛同慶、

玆立脚於日滿華三國共同宣言之大精神、益堅緊密對於日本爲一切協力援助、互相提携、芟除東亞之禍根向達成建設東亞新秩序大業之途上邁進、並祝、

貴國益加隆盛繁榮

滿洲帝國國務總理大臣 張景惠
康德八年十二月十一日正午
汪主席

照片＝上張總理、下汪主席

ABCD集團終成泡影
對日包圍線被切斷
＝中國派遣軍報道部長談＝

【南京十一日電】西太平洋上、因日軍果敢神速之作戰、將所謂A・B・C・D包圍線、完全切斷、於是援蔣基地、企圖向東亞進攻之據點、完全歸於泡影、十日午後三時岩崎中國派遣軍報道部長發表談話如左、足可促進美英走狗重慶之反省

中國派遣軍報道部長談

十月下旬以來重慶軍首腦部、因日本軍向昆明進攻、遮斷緬甸公路、故急狂奔對策、十一月下旬編成美英蔣聯合防衛司令部、並將美英空軍、機械化部隊編入於重慶軍內、向廣西、雲南兩省方面集結數十萬兵力、增加陣地破壞國境方面之道路等、急講防備措置、十二月初旬更令雲南省南部緊加防備、並宣傳說於日美海軍空氣險惡時、以集結之兵力、積極的侵入安南、又陝西省南部方面蠢動殘存之空軍、以挑發美國而牽制於日本、然日軍自與美英開戰伊始、即獲得驚異的戰果、與以美英太平洋艦隊致命的打擊、潰滅其遠東空軍、太平洋上之作戰根據地、及援蔣基地、悉歸日軍之手、所謂A・B・C・D包圍線、已化爲泡影、

重慶洞因之周章狼狽、圖長期戰而呼號獲得最後之勝利、但彼等之對日包圍陣、今已粉碎於眼前、重慶更形成悄然孤立之勢、焦急之態、憐至眉稍、我方共榮圈則日漸隆昌鞏固、吾等須覺悟今日之事態、達成東亞民族百年之大計云、

美渝協議作戰
任命指揮官

【布宜諾斯艾利斯電】重慶來電稱、前到重慶之美國派遣軍事使節團長馬克達代將、九日與蔣介石互長時間之會談、據觀測者稱該協議要旨如左
協議A、B、C三國協同作戰實行案最後之施行、指揮全軍而任命最高指揮官云、

聞得日軍捷報
重慶茫然若失

【上海十一日電】日美英開戰之消息傳出後重慶當局頗受衝動、九日中央日報亦特發行號外、刊載此項消息、重慶一般民衆前因政府之宣傳以爲日本必將屈伏接受美國所提出之條件、但現在適得其反故周章狼狽茫然若失云、

輸送船擊沈兩隻
陸軍機未歸還者十三架
開戰以來日軍損害

【東京十一日電】大本營陸軍部發表(十日午後七時四十五分)、八日開戰以來截至十日、日本陸軍部隊損害綜合各方面輸送船被擊沈者二隻、受損傷者二隻、全在部隊上陸後空船受傷、
二、陸軍機未歸還者十三架、

日軍艦無損害
海軍報道部員談

【東京十二日電】羅斯福大總統、十日在白宮舉行放送、言稱於夏威夷眞珠灣之戰、會擊沈日本航空母艦一隻、但日本大本營十日夜發表報道部員談之趣旨、言明該乃無可憑信如左、
本日羅斯福大總統似已發表日本航空母艦一隻會被擊沈之意旨、但大本營之發表謂自開戰以來日艦並未損失此或爲强認本國航空母艦之被擊沈抑或捏造彌縫、誘致國民立行中出日本空襲夏威夷之航空母艦、絕對無恙云

馬來菲律賓上陸損害

【東京十一日電】大本營海軍部、午前十一時廿分發表、我軍馬來半島、及菲律賓上陸作戰日損害如左、
一、昨十日由馬來半島上陸、我方損失飛行機三架、
二、菲律賓上陸時、損失汽船艇一隻、

國務院辭令

伴隨興安東省次長更迭人事異動如左、

盤山縣副縣長 大木義雄
任北安省開拓廳長(荐二) 開拓總局理事官(拓墾處第一科長) 本村繁夫
任盤山縣副縣山(荐二) 興安北省參事官(總務科長) 五十嵐浩五郎
任交通部理事官(荐二) 命水路司河川科長 興安北省理事官(殖產科長) 成田良三
任興安北省參事官(荐二) 命官房總務科長 兼興安北省理事官 命官房人事科長 延吉縣副縣長 島瀨久一郎
任興安北省理事官(荐二) 命開拓廳殖產科長 安東省參事官(總務科長) 兼安東省理事官(人事科長) 渡邊三郎
解除兼官 岫岩縣副縣長 古日鉄次郎
任安東省民事官(荐二) 命官房人事科長 安東省理事官(文教科長) 小松啓一
命岫岩縣副縣長(荐二) 興安北省人事科長
命安東省民生廳文教科長 濱江省理事官(勞務科長) 廣川應治
任奉天市理事官(薦二) 命行政處勞務科長 木蘭縣副縣長 庄田順一
任濱江省理事官(薦二) 命濱江省民生廳勞務科長 興安北省理事官(警防科長) 武井一夫
任木蘭縣副縣長(薦三) 興安北省事務官 穗刈俊男
任興安北省理事官(薦三) 命警務廳警防科長 鐵驪縣副縣長 伊藤茂雄
任開拓局事務官 通北縣副縣長 渡邊三綱
補鐵驪縣副縣長 臨江營林署長 吉崗清
任通北縣副縣長(薦三) 方正縣副縣長 小島正雄
任興安東省事務官(薦三) 舒蘭縣副縣長 山嵜義則
補方正縣副縣長 吉林省理事官(開拓科長) 長坂次郎
任舒蘭縣副縣長 黑河省理事官(開拓科長) 津野尾一郎
任吉林省理事官(薦二) 命開拓廳開拓科長 黑河省開拓廳佐產科長 影島荒吉
兼黑河省開拓廳開拓科長 宇都宮修士
十二月十一日附各通、

張恨水最近名著
玉潔冰清
超過銀幕上更逼眞的描寫
情節離奇不可捉摸
(愛讀張恨水小說者)
得此一書定覺意外地滿意
(一二三兩集各一圓五角)
總發行所 新京西三馬路 啓智書店
振替新京三八八〇番

固精保腎丸
主治 補腎健腦 夢洩遺精 食慾不振
每瓶定價壹元貳角 各埠大藥房均售
監製 王德軒 藥劑師 山田定治
總發行 新京耀廷大藥房

魔術授人
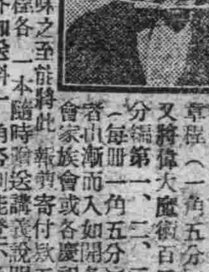
啓者敝社爲使初學手明確本社之組織及入社者須且爲優待見編有魔術說明書(一角五分)外章程(一角五分)又將偉大魔術百二十種分編第一、二、三、四、(每冊一角五分)使學者由漸而入如開會家族會或各慶祝大會實當
參加魔術實乃興味之至能將此寄魔術說明書及章程各一本隨時贈送講義本購者任擇一冊但外加送料一角否則能登不負責任第一冊講義三十種價一元一角閱畢既遺失合演如
剪此報購買講義當一贈第二冊說明書一本
奉天市惠工街一段一二八號 世界幻術函授學院 化一魔術研究社社長 周化一
奉天振替六二〇四號 瀋陽郵局私書函二一號

本年度 電影畫報 一至六期合訂本 出版了
△是多季裡寂寞時唯一的伴侶▽
△是客廳內陳設中高尚的備品▽
洋裝—布面—燙金字—一厚冊只售三元(寄費奉送)
總發行所 興亞社奉天支社
奉天市小西街四段八五號
電話(二)七三七五番 振替奉天六二八番

富民工廠緊要啓事
敝工廠停業後共同議妥將現有貨物舖墊一切權利讓渡與經理郭興漢新東主王純青名下爲業於十二月七日交清今後工廠內外事人無關讓渡人私事與新工廠無關對於前工廠有債權者希於十二月十五日前來廠聲明俟舊東清理會算清由讓受人代還之過期不來聲明者讓受人不負責任欠未盡事者舊東清理會辦理從前應聲作保概作無効特此鄭重聲明
康德八年十二月七日
讓渡人 張益三 劉祿桂 張殿俊 李振夫
讓受人 王純青 郭興漢
新京吉林大馬路三五 富民鐵工廠

脫退保證聲明
啓者本城樂士街福長加入糧棧組合時本金係由敝號擔保玆因該號營業變更遷往房家站營業敝號不能再爲擔保除正式通知糧棧組合脫退保證責任外特此聲明
雙城協和昌啓

尋人廣告
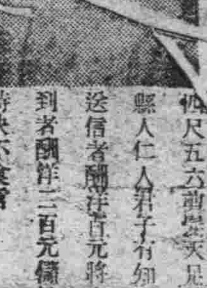
朱桂年二十歲名於本月二日不知去向該人身高四尺五六寸縣人仁人君子有知下落者通信者酬洋百元將人送到者酬洋二百元決不食言
通信處新京永春路愛國胡同大安電影院後院八六號
戴雨亭謹啓

重態呻吟中老蔣發囈語

百孔千瘡妄言宣戰 帮虎吃食掙扎殘生

『重慶還應有壽終正寢麼』？當無敵日軍的輝皇戰果由錯綜複雜的電波傳遍世界、震驚全人類的時候、馬尼拉放送局竟以哭喪的音調說：『重慶也在九日午後十一時對日德意宣戰了』、我們聽了這節啼笑皆非的『新聞』那能不面面相覷、說一聲重慶還應有壽終正寢麼？

日本自從昭和十二年七月七日出師膺懲以來已經五越星霜、氣息奄奄的蔣政權、只有躺在病榻上待斃、這回對樞軸國家有什麼宣戰的可言大概以前得的是肺病第三期、現在熱度太高、神志模糊、已陷入夢囈境界了。當蔣介石對廢墟重慶的冷月、高呼對日宣戰時、正可以作爲漫畫題材、畫一幅『瘋犬鐵吠圖啊』！

其不識時務、頑迷無知、吾人只可憫以憐憫之情、而今世局一轉、友邦日本之實力已不可掩、開戰之初、竟對濫放豪語之美英兩國樹有赫赫戰果、此乃世人所公認者、恐惟蔣氏一人耳

且聖戰之深義、全亞諸邦、皆已猛醒、舉凡泰國、菲島等、悉脫出數百年來美英之壓迫、而欣向大亞共榮圈之羅業、而與日本示以提携之態度、但同文同種之重慶政權、依然顯示舊態、醉於依存美英之迷夢、自討爲同族之敵、孤立於聖業遂行之圈外、實乃陷於憐苦之狀態中、何其可惜、而又可憐、

於此願以個人之資格、亞細亞人之立場、或同族之關係、本諸大乘之見地、向彼略示一語曰、

『速醒迷夢、前來參加大東亞建設之聖業吧』

（漫畫）瘡瘦滿身之蔣介石

兩條路而已如斯蔣因盲從重慶、而葬千萬之民衆、羅斯福之蠢使其自身固無一亦完全被驅逐於泥中矣、

以盡忠報國大精神 祈禱日軍早日奏捷

張司法大臣 全家每日參拜神社

自日美英三國八日拂曉於西太平洋上開戰以來、我國四千三百萬國民皆本諸一德一心、共同防衛之本義、相互團結援助盟邦日本、是以自八日以來、全滿各地參拜神社或忠靈塔、祈禱皇軍戰捷、武運長久者極爲踴躍、遍滿洲全土、此等銃後風景及全國民表明堅決援助之氣象由此已可見一斑、尤其於其故鄉撫順創建新屯神社人所共知之敬神大臣、司法部大臣張煥相氏、於日美開戰之同時、即率領全家族參拜新京神社及忠靈塔祈禱皇軍之百戰百勝與武運長久、更對於其自宅供奉之天照大神、朝夕赤心恭拜並對其素日景仰之乃木將軍之肖像懸掛於書齋之上而終日祈禱皇軍之大捷、於九日夜接到將英軍東洋艦隊全滅、日軍大捷之消息後、當乘車趨訪張大臣於其公館談謂、（照片＝張大臣全家參拜神社）

我們全家族晚間參拜神社、現在剛回來余自幼時即以『忠孝』二字爲本念當日俄戰之際、日軍第三軍之十一師團長鮫島中將即駐屯於吾等之村落、彼時即知盟邦日本以皇室爲中心、全國民協力一致滅私奉公、突破國難而得到最後之勝利、彼時即知我等東亞民族之興隆、必須有敬神崇祖之觀念、與盡忠報國之大精神、因余幼少時代、即羨慕軍人而欲體得大和魂、是乃得父親之同意與鮫島中將之獎勵而入日本之陸士留學待余之學成歸國於就任哈爾濱總司令官代理之時、於該地一俄人武具店忽見有神武天皇之神像、乃將其購買而供於自宅、康德五年於故鄉之撫順修建新屯神社以此神像爲神體、而爲日滿兩民族之精神的結合、當茲日美英開戰、東亞民族興廢之際、日滿兩國民必須以此敬神崇祖之觀念、鞏固團結、將亘四百年爲白色人種壓迫之敵國美英、由吾等大東亞民族之手、强力驅除、是以深望全國民擧國一致協力聖戰云云、

重慶宣戰不值一顧、結果惟有崩潰降服

涉息家觀測

重慶政府、亦已於九日午後十時、以林森主席之名義、對日德意佈告宣戰關此據消息家之觀測如左

對於重慶政府、此次之宣戰佈告、將必遭遇崩潰或降服之一途、除此而外無他、即從來蔣之對日抗戰、惟賴英美兩國之援助尤其美國之對蔣援助、最近益趨於積極的、派遣政治顧問、軍事顧問、可知蔣與美連繫之緊密、

而所派遣之此等顧問、其實即於日美開戰時、使蔣一派對日戰爭之徒輩、越過緬甸公路、對蔣援助物資、其眞正目的、亦可謂非援蔣而援美開戰僅二日、美國於太平洋之艦隊業被擊沉六成、於菲律賓首都馬尼剌南方、日軍上陸、而新嘉坡亦將被日軍上陸、馬來半島之日軍佔領、故緬甸公路、早已完全喪失其機能矣、當茲圍繞香港新嘉坡、馬尼拉、火奴魯魯等英美對日據點將續行陷落之際、該路誠絲毫無用、加之中國各地之日陸海空軍、對於此次之對英美戰鬥、並無何關係、而仍儼然無動、但重慶自前於長沙作戰蒙受大損失以來、武裝軍備全然未能恢復、故時在今日、對其宣戰佈告、誠不值一笑也、同時因日軍於中國各地、爲防止洩漏秘密、完全不使用新銳武器、想今後必行使用各種新銳武器、故其宣戰決無何利益可言、

並且因日軍如此空前壓倒的戰果、重慶對於美英兩國之無實力而只掛名之援助、相信不久即可理解、政府要人中之宋子文以下英美派、對於從來之盲目的依存英美、量必加以深刻之反省、

迄今時機已晚、此等英美派之後悔、隨同此次對日德意之宣戰、所殘存之餘途、只有潰滅或降服之

美英在滿資金 決行增强封存

經濟部 昨公佈 新命令

日美英戰爭勃發以來、而盟邦海空陸軍相呼應、大破要塞、致使美英軍受極大打擊、而我國基於滿日一體的關係、決爲盟邦後盾、商民齊心協力盡槍後熱誠、經濟部當局、爲嚴重管理美英等敵性國人的資產、根據資產封存會（外人交易取締規則）對於已往啓東煙草及秋林洋行之封存緩和一般許可、決施行取消（但一般許可第十二號償還電氣、瓦斯費之許可例外）所以經濟部於十一日公佈一般及包括許可失效的命令、同時對於美英系封存資產沒收問題、視今後美英之辦法如何而決定云

總理大臣視察東滿 發展途上的產業（廿三）

本報隨行記者 屠保勳

迄至今日預定視察的處所均告視察終了、東邊道開發會社爲表示慰勞之意特候至總理大臣談話完了後、由該會社吉田文書課長代表招請記者團、假通化街菊水飯店舉開晚餐會、當時除記者團全體出席外該會社栗林勞務課長、工務部高山次長、枝村業務主任、宮士庶務主任等均出席招待、賓主聚集一堂倍極歡洽、暢談東邊道之開發狀況與視察結果的感想、杯觴交錯、開懷痛飲迄至晚九時餘始告盡歡散會、

通化最後之一夜、安適的渡過、次日滿長七時起床即行整裝預備就歸京之途、於八時十分由姜省長姜縣長開發會社等關係官民代表及通化街男女學生協和會、青少年團各團體多數歡送下總理一行乘車出發、沿途歡送之各團體萬歲呼聲達於四野、呈非常之盛況、總理在姜省長姜縣長及開發會社代表陪乘歡送下乘下乘上午八時五十分由通化發列車向歸途進發一路上由姜省長姜縣長隔窗眺望車外講述各經過地之史蹟、出產、風俗等情況、直至下午一時餘東抵梅河口站始行辭去總理對姜省長之熱直爽快善處人和頗爲誇獎、姜省長再謝始去、

車由梅河口出發、即入吉林省界、脫出重山圍繞奔上吉林省境大平野的火車、似深深的吐了一口悶氣行進得也顯露出一種輕快的樣子、人們的眼前也似掀去了萬種屏障、歸京的路程是改道繞過吉林、故沿站吉林省當局均派有專員及一般衆民團體歡迎接送總理大臣對沿站迎送者呈露着慈祥的微笑舉手表示謝意、火車與太陽競賽似的奔跑着、等到我們到達吉林車站、太陽早已墜到地平線下去了、

總理大臣一行降車早有軍關係及省長以下關係代表侍立站台候等着總理大臣駕臨、出迎者見總理古稀之年遠途跋涉歸來、毫無倦容、當一同敬禮、總理還以擧手禮後、即由站長前導入貴賓室、會見各方面出迎者代表、當時因總理無預定行事即由站前乘省署所備汽車入三陽旅社休息、

當晚八時總理在旅途多忙中爲慰勞隨行記者團特命王庶務科長代理假三陽飯店擧開晚餐會、同時省公署當局亦預定同一時間在另一地方招待記者、因時間關係、當由總理命令兩處合一、由總理合而招待故當時吉林省石丸參事官大井人事科長、丸山勞務科長、辻農林科長、王延熙事務官、鄒上尉等均參列一席、因之頗呈盛況席間由王庶務科長代理總理致慰勞之辭、隨行記者一行深表感謝、由記者代表答辭後即行開杯痛喝、暢談此行經過與趣味、倍極歡洽、迄至十時始散、記者一行似已感有疲勞、隨即休息就寢、

吉林的一夜、好夢正甜即行渡過、七時早起盥洗畢、共進早餐後即整裝出發、閻省長爲慰總理一路風塵、關心民生國事、倍受辛勞、特將吉林省磐石縣出產陶土而經吉林工業製造所監製之土產、仿古白菜磚一座呈贈、以略表慰勞之意、總理大臣對閻省長甚表謝意、七時五十五分、在王司令官、閻吉林省長、袁鐵道局長以下各官廳會社代表多數敬送之下總理一行乘車歸京、一路飽觀京吉道上風景、十一時十分總理一行完成使命平安抵京、在各關係長官出迎下當即乘車歸還官邸云（完）

信賴日軍威力 國民沉着奉公

制壓美、英兩國之皇軍電擊作戰、繼於八日之馬來半島奇襲上陸之次、並於十日拂曉敢行比島之敵前上陸、對夏威夷、新嘉坡、香港、檀香山、關島其他敵海軍根據地予以猛炸、除將敵主力艦二隻擊沉及主力艦四隻及大型巡洋艦四隻並水上機母艦一隻大破之外、更擊沉驅逐艦一、潛水艦一、又收擊墜破敵空軍約百機赫赫大戰果、無敵皇軍之威力已顯揚於世界、對戰前敵軍誇示之ABCD包圍線相繼切斷、將東亞民族之熱血逐日沸騰、

滿洲大陸於各地實行戰捷祈願祭及祈禱武運長久等而披瀝四千三百萬國民之赤誠、以鞏固日滿共同之防衛、更於十日午後二時三十分菲島上陸之次而發表之關島之敵前上陸成功之報、益使國民的歡喜達至最高潮、必勝不敗之信念愈加一層之鞏固、全國民於興奮之中、皆行冷靜沈着之職域奉公、

又斯日之國都、於寒風透骨之淸晨、有電車社員之市中行進並午後於紀念公會堂舉開『打倒美英國婦大會』而高唱『打倒美英』、東亞民族之臨戰態勢與烈烈之國民的氣勢相併進、益形激烈云、

日軍爲東亞解放戰爭 商民應協力克服時艱

孫商工公會常務理事談

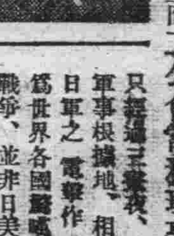

關於日美的戰爭、商工公會常務理事孫化南氏談述如下

此次的日美戰爭的勃發所致、純係美國的狡猾的外交、這眞是所謂自作孽不可活、而戰事迄今只經過三數日、美英之軍事根據地、相繼陷落、日軍之電擊作戰、引爲世界各國驚嘆、不過戰爭、並非日美的戰爭、乃係民族間的戰爭、亦是日軍爲東亞的解放而戰爭、爲新秩序建設而戰爭、所以吾等商民、本諸一德一心、決同心協力、克服時艱云、（照片＝孫化南氏）

英如喪失馬來半島 不啻遭一致命巨創

三井物產新京支店長談

三井物產新京支店長山下氏、曾歷游馬來半島各地、茲當日軍戰果擴大、世界注視之際、該氏談述南方人文如左：

所謂馬來半島、普通係總稱馬來半島中之海峽殖民地、馬來聯邦州及非聯邦諸州、行政上包含婆羅洲之英領拉班保護領薩拉瓦克婆羅乃斯瑪特拉島、及南印度洋中之英領可可斯、聖誕各島、面積十三萬八千平方公里、海岸線延長約千九百公里、余曾居新嘉坡六年、該處在馬來半島最南端、爲五百六十二平方公里之小島人口六十萬、其大部分爲華僑、而今日英國於太平洋西端竟築成新嘉坡該地與馬來半島之柔佛王國僅隔一海峽現此英國侵入東洋之路徑已被日軍控制、痛快非常錫與橡皮爲馬來半島二大產物、均占世界全產量之大部行將喪失該地之英國、其痛苦非常嚴重云、

首都國婦大會 十日於公會堂

東亞諸民族共同携手與英美開始聖戰後、戰果日漸擴大、爲堅結銃後婦人會、全國國防婦人會聯合本部十日午後一時於國都紀念公會堂全體會員『舉開打倒美英婦人大會』、首由注意鄉軍聯合分會長奉讀大詔、繼爲向日滿兩國旗敬禮、及國歌齊唱、皇軍勇士並護國英靈默禱、等並有武藤弘報處長、協和會中央本部金子定一少將、聯合分會長之激勵演說、最後三呼日本帝國萬歲始散會云

舉開時局講演大會

今日午後一時於公會堂

於此次決戰體制之下、爲使盟邦日本毫無後顧之憂、而期決戰體制之萬全、國都商工公會、協力會、協和會首都本部等、鑒於非常時局之重大、爲期經濟犯之絕滅並促進商工者之覺悟、定於十二日假紀念公會堂擧開講演大會、滿系爲午後一時、日系爲午後六時、分二次擧行、講題及講演者如左

△午後一時

一、鑑於時局滅絕國都經濟犯、（齊首都警廳總監）

一、統制經濟之尊法思想（張司法部大臣）

一、聖戰下商工之覺悟（蔡經濟部大臣）

△午後六時

一、統制經濟之尊法思想（前野司法部次長）

一、未定（古海總務廳次長）

一、太平洋戰爭之特質與國民之覺悟（飯山關東軍報道部長）

赤體冒寒 新禱勝利

太平洋上開戰第一日八日以來、夜間氣溫已降至零下十八度、街頭人影頗稀、但有一隊全體幾裸的參拜者、在這樣酷寒裏、默禱於新京神社前面、一顆銃後赤心、眞令人感激落淚、開戰第三日十日夜、時鐘已敲過十一點、寒霜拱滿門、日章旗下、又領來一隊赤身參拜者、訊知爲永樂町三丁目雜貨商塚本洋行主人塚本喜六君三七率同該店員茂人（十七）、近藤與布（十七）、近藤邦光（十六）三角幸義（十七）更有塚本君之選成緒方克已與永田善七兩君云（照片）爲日軍大捷之姿態）、

肺部病患者 可日服 乃奧得拉明（オードラミン） 一九
血液淨化與殺菌絕對無副作用 藥到病除專治肺病肋膜炎等症 効力大神祕的
藥價 十五日分 九円 三十日分 十六円 六十日分 三十二円 郵金 五角
得拉明滿洲總銷處

化學療法劑中唯一的老牌！

勸除自濁

ST—A2

「脫爾沼淋」片……即日本製之阿早（AZO）色素劑 自發售以來 其名赫爲人口膾炙 而對於淋菌性諸疾患 療法爲之一新 其功效的確實 治療作用的廣汎 已達最高之域 問世未幾時 即爲臨床醫界繁用之至藥 品質之優良 超於一般出品 功效之奇偉 殊爲其他同質製劑所望塵莫及

「脫爾沼淋」片之優點
一、因於水難溶 故服用時 絕不染口腔粘膜
二、對於連鎖狀球菌性疾患 尤其是對淋菌 能發揮特異的選擇作用
三、不害胃腸 吸收迅速 深達於組織中 殺菌力連續長久
四、毒性極微 並無副作用 雖連用之 亦不見蓄積作用

【專治】新・舊淋疾 淋毒性關節炎 軟性下疳 扁桃腺炎 敗血症 急慢性中耳炎等莫不迅速解消
【包裝】五十片 一百片 五百片 各一瓶裝
發賣 塩野義商店 大阪市東區道修町三丁目
塩野義藥品株式會社 奉天市敷島區協和街五段目號

塩野牌 脫爾沼淋片

新京影戲院案內

今日公演 天永歌舞魔術團 ……
十二月十一日起 三日止
玉蜻蜓

下期十五接演 更換新奇節目 天永歌舞魔術團
加演 電影 影城記
注意 新片 華成古裝連集新片
十二月十八日准演
下集 孟麗君
主演 王熙春 屠光啓

今日公演 夜半歌聲
十七日起 十八日 玉潔冰清

下期 女鬼
預告 玫瑰飄零
今日續演（六天）十二、十三、十五、十六、十七
華華公司出品 對白新片 全市首演
江南小俠

新民戲院 十二月十二日 星期五 早場
燕素蘭 高雪樵 胡碧蘭 楊桂新 金玉香 張素華 ……

今日公演 華新公司最新出品
江南小俠 主演 陳娟娟
新片 十二、十三 預告 玫瑰飄零

下期准演 富華出品古裝巨片
黃天霸 主演 顧蘭君
注意 新片 華成古裝連集巨片
十二月十八日准演
下集 孟麗君
主演 王熙春 屠光啓

今日公演 滿洲映畫協會出品
奇童歷險記
十二月十日起演四天 優待券末日有效
加演 新 主演 葉 趙

東方通訊

打倒美英呼聲一致 各地烽火高燃

國民大會相繼響應舉開

關東州民大會

【大連】關東州五十萬州民、迸起熱情、堅持必勝之信念、舉開全州民大會、九日午后四時、首先舉開奉公聯盟理事會、具體商討之結果、定於十四日午前十時、在州廳前廣場舉開州民大會、更首於十日夜、全州一齊舉開奉公班臨時常會、協議改善即應決戰時局之生活云

東寧縣民大會

【東寧】九日午後六時東寧縣舉行打倒美英、一切式典舉開完畢後繼續向友邦日本東條首陸相、嶋田海相、梅津關東軍司令官並張國務總理分發激勵電文午後十時閉會云、

市本部開委員會

【牡丹江】當日美開戰之同時協和會牡丹江市本部八日午前十時半召開緊急委員會協議官民一體對策云

義勇隊青年團 舉行壯烈行進

【安東】奉戴宣戰大詔之市民動員大會、九日午後二時起、陸續集合在鄉軍人、義勇奉公隊、協和青少年團、國婦及市民等約三萬於大和校內、堅誓打倒美英、解放亞細亞之總進軍、參拜安東神社後、堂堂行進市內、空中飛機翩舞、撒布皇軍之輝輝戰果、是日、安東市充滿戰勝之歡欣、聖戰完遂之意气極爲昂揚云

綏陽戰捷祈願祭

【綏陽】綏陽全市民爲祈求日本戰勝、十日齊集綏陽神社舉行戰捷祈願祭、宮城遙拜、日本國歌齊唱後、全員恭禱戰捷、並三呼天皇陛下及陸海軍萬歲儀式遂告終了云

警務處刑事隊 逮捕重要匪犯

【撫順】警務處司法科前逮捕之强盜犯人柯文福廿九歲、現住撫順城、遂經取調之結果、該供出與河北省人、孫仁昌、廿二歲現住糧棧街、該等作後即潛伏奉天、而該案之敗露則經司法科刑事隊、於月前廿七日午后八時廿分赴奉在共潛伏處、經格鬪之結果方將之逮捕、立即帶回本處、經嚴重取調該自供以日本語、不時即在大官屯之道路上、作過强搶事件數十回、茲將其自供之强搶事件列下、（1）在本年五月上旬、於大官屯馬路上、向炭坑之苦力脅迫現金廿圓、（2）五月下旬在榆林堡後街路上槍通行之馬身夫、現金五十圓、（3）六月下旬在新楊丁、搶滿人男子現金百十圓、（4）七月上旬於萬達屋電車站北側、强搶馬車夫現金卅圓、（5）七月廿日、午前零時在永安橋北端、竊取通信電話線約六十二米、（6）同廿八日午前五時在老虎台南滿入口地方搶馬車夫現金廿圓、（7）同廿九日午前五時許、在包家屯河北地方槍馬車夫五十圓（8）八月十五日、在大官屯電車站、將興京縣之農人崔建久强槍百四十圓（9）九月廿三日在大官橋槍大官屯北順街之傅潤迭現金八十圓、（10）十月十五日在事務所地方槍滿人女子現金五十圓、（11）十月十六日在大官屯北窯地之入口處、槍在松田橋南一番地十六棟一號之李德泰被該槍去現金百五十圓五角以上係該匪所供之是實云、

徵事業所得稅 成績良好

【西豐】當本年第二期份事業所得稅、開征伊始、西豐稅捐局爲期征收成績向上計、曾經一再宣傳、嚴限遵期繳納、市內商民本諸納稅報國精神踴躍輸將者實居多數而觀望不前者亦大有人在、局長張貴僕氏、爲防止滯納起見、於納期將屆之數日前、分別派員竭力督飭、故收到良好圓滿之效果云

國境居民防護有責 宜盡熱誠扶翼聖戰

東安省次長發表時局談話

【東安】日本對美英宣戰佈告、傳至東安、全省內即時充滿打倒美英之意氣、對守護國境、斷以新的決意、際此有史以來、未曾有之重大時局下、因中東安省次長發表如左談話、

當茲日美英開戰之際、告於省民、今次日本之與美英開戰、實爲以正義出師、前曾亘數次日美會談、但美國不但不能反省、反而愈向東亞伸張其野心、今自開戰以來、日軍旌旗所至、無不致勝、重慶側更無何等對日牽制力量、僅悄然孤立、日軍以優秀之兵力、一舉而擊碎南方美英之根據地、日本近年來因强化各種政策以綜合之國力、而臨戰時態勢、故包圍線又何足懼？吾等國境住民際此臨戰之時責任更加重要、應團結一致、晝夜守護邊疆而爲聖戰之一翼使日本無後顧之憂以盡槍後國民之赤誠、是所望云

本年歲末同情週間 實施要綱擬定

【鐵嶺】鐵嶺市制以來之第五回、即八年度歲末同情週間、經鐵嶺市公署、協和會鐵嶺市本部多日準備下、已告就緒、截至七日、對於今回歲末同情週間實施要綱已妥加擬定、極盡週緻確保無憾、茲誌於左

（一）、方針爲對於要扶掖者之歲末救濟之徹底而廣行國民一般募集同情金品、並行救護金品之配佈給與施療施藥等事項、以渙發隣保相扶同胞相愛之精神

（二）、實施日期、自十二月十四日至二十日一週間（日系）自舊歷十二月十四日至二十四日一週間（滿系）

（三）、實施機關、主催市公署、協和會市本部、鐵嶺市社會事業協會、滿洲國赤十字社鐵嶺市辦事處、後援國防婦人會支部、在鐵嶺新聞社並分社、

（四）、實施方法

1、實施機關之組織、網羅市公署協和會等各關係機關團體職員、及福祉委員、而組成歲末同情週間實施委員會、

2、需要扶掖者調査、福祉委員於本週間應行該項之徹底調查、

3、趣旨宣傳、在本週間內利用新聞紙講演宣傳畫傳單等、並與電影院及戲院等、連絡而廣事宣傳本週間實施趣旨同時並利用國民隣保組織之常會或迴覽板等、以期徹底宣傳、

4、同情金品之募集、計同情箱設置、同情袋配佈、一般家庭由隣保組織配佈之、更行電影演劇音樂大會、收入作爲同情金、對於女學校或婦人團體等、特別奬勵其利用其家庭廢品、更生運動、而製作同情品、

5、施療由赤十字社鐵嶺市辦事處、市立醫院及其他醫療機關於本週間內力行實施一般需要扶掖者之歲末救療

6施粥民間社會事業團體、於可能內實施施粥

7、慰問相談實施、本週間內由福祉委員、或隣保組長、對需要扶掖者家庭、施行慰問相談、

8、同情金品配佈、同情金按實際情形、以現金或現物、向需要扶掖者家庭、並社會事業團體收容者施行給與之

（五）、經費本週間實施所需之經費由同情金中支辦之、

（六）、同情金剩餘、則作爲社會事業協會資金

宣傳農產物出售 杜旗工作班出動

【泰康】杜爾伯特旗、爲使管下各村保人民、徹底認識時局、及本年度之農產物出荷工作迅速起見、乃於本月六日、組織時局認識宣傳農產物出荷督勵工作班、共組織如左、

一、日期、自本月六日至十二日

第一班、班長行政科長王紹仁氏、班員富陵阿（理事股長）實業股高橋、工作地區、永年村、豐南村、小排排保、後新屯保

第二班、班長、庶務科長蘇樂春氏、班員實業科三浦會計股解逸秋工作地區、王府保、泰和村、東吐莫保、時雨村、

第三班、班長、協和會古澤事務長、及于明祥氏、工作地區、與農村、佈拉和保、好爾吐格保、豐北村、

以上三班已按期出動、屆期歸來、定能收到莫大之成果云云、

捐地辦學 馬氏義學可風

【雙陽】通陽縣、管下泉眼溝村、馬家店屯、界內馬氏聚英國民優級學校、於康德六年、經馬氏全族更正馬氏私立、學校管理規則并成立董事制度、計董事長、馬綸閣、副馬德行、常務董事、馬芸閣、董事、馬貴珍、馬貴清、馬龍閣、馬萃庭、馬德仁、馬顯陽、馬忠恩、馬洪禧、馬鏑漢、馬藩庭、馬德山、馬德蘊、馬德培、馬德降、常年經費、得需九千餘圓優級一班、國民三班、本族外姓男女兼收、由馬氏全族、祭田六拾餘垧、同馬前廳長綸閣公、本身贈與該校、良田壹百垧、共得租三百五十餘石、作爲的欵、以資興學、而便培本、足征該馬綸閣、注重教育之普及、維持本族之根基云、

徹底宣傳國兵法 兵事問事處成立

【開原】爲期國兵法及壯丁適齡呈報手續、徹底滲透於民間特於協和會開原縣本部內、設立開原縣兵事問事處、近更通知各街、村、區公所、略謂諸位如對於國兵法及壯丁適齡呈報手續等不瞭解處、可至問事處探詢云、

郵政局勸募儲金

【双陽】双陽郵局局長、楊慶餘氏、鑒於將屆年末、對於一切業務、力謀進展、關於國民儲蓄奬勵、本局長、躬往并派員、往街內和保、宣傳、勸募各商民各戶、努力儲蓄、以期達到圓滿目的、足征該局員、熱心局務、員巡誠懇供職之所致云、

扶助國軍家族 軍援支部令飭申請

【錦州】滿洲軍人後援會、錦州省支部、對於國軍福祉增進、急力謀得、而資發揚、軍援之本能、故近依軍事援護法、對管內軍人之家族實施扶助、特裕予國軍家族、生計困難者、宜爲申請、以便加以扶助、用奬國軍於外忠國、免於無顧之憂云、

省立國高畢業式 定於十六日舉行

【鐵嶺】奉天省立鐵嶺國民高等、女國高、商業三校、本屆八年度畢業級、將於本月十六日、由奉天省長臨席下、而次第在本校禮堂舉行盛大畢業式云

慰問袋如山積 國婦忙於整理

【鐵嶺】國防婦人會鐵嶺支部、今回經市關係機關之後援、所募集之軍警慰問袋、按全市萬餘戶計算以一戶一個爲標準、慰問袋現已堆積如山、大和區均集於滿鐵厚生會館、餘則廣裕等五區均集於市本部內、正由國婦之槍後女性整理云、

本年待救貧民數 較昨年多四十名

【鐵嶺】戰時下第五回歲末同情週間已由鐵嶺市公署、協和會鐵嶺市本部準備多日、大體皆計劃妥當無稍遺憾只俟於本月十四日正式實施、關於歲末同情週間意義殊深、吾鐵市六萬市民、在此歲末景象不僅對於國防第一線活躍軍警、得深甚表示謝意、同時此際對無衣無食凍餒堪憂之貧民、加以十二分同情心、而施行捐助同情金、亦丞欣快之事件也、過去數年間、咸於期待以上成果、貧民遂告同享年末年始幸福、本年經市當局飭令市管下各區隣調查貧民數、結果共計一百八十餘名、較昨年一百四十餘名、實超過四十餘名、一方昨年度之市內貧民嗷嗷待哺者、於同情週間募義捐金後、所有貧困之成年人、每人得現欵二元、幼年人每名一元、獨身及惡貧苦者、每名三元、至於本年貧困待救之市內同胞既較昨年增加、是以惟望市內仁人君子、本人類同情心理切勿漠不關心、現鐵市仁風素著、每有善舉莫不聞風興起、慨解仁囊不甘落後、現當本年歲末同情週間官民一體努力活動爲貧民請命、則幸甚矣

爲防諜及防止密輸 實施貨物檢查週間

【開原】開豐鐵道株式會社查貨物輸送最重安全、而包裝檢查尤關重要、刻現值非常時局之下、對於防諜關係、尤屬不容忽略、特自十二月一日起至七日止、實施貨物檢查週間如左記

一、趣旨、查我鐵道從事旨既負交通之重任復處此非常時局之下深感責任重大對於防諜一事更須以最大之努力達成、所期之目的是以貨物運輸值此經濟統制時期難免有違反密輸之不逞份子從事活躍我社員責任有關自宜嚴加檢查尤其小運送業者及單人貨主託送貨物務須嚴格從事以期貨物輸送之萬全而盡槍後支援之赤誠

二、實施場所、石貨物室南、東、趙、威、松、神、部、廿、大、西貨物室

一、責任者、總括責任者于才代務者于開原

施行責任者各站站長代務者貨物主任

貨物受付之注意事項

一、貨物之拉入、一、貨物之卸下、一、貨物之置放、一、貨物之收受、一、貨物之檢點、實施事項一包裝之監査、一、重量之監查、一、容積之監査、一、內容之監査、一、荷主之監査、一、荷馬車之監查、

愛路奬勵大會

【岔路河】本省建設廳及京吉國道總局、爲鼓勵京吉國道沿路各村愛護道路以利交通起見、於月前廿六日、由孫建設廳長、國道局科長、沿路各縣土木關係機關長、及署長村長等四十餘人、分乘路局汽車二輛、由吉林出發、視察京吉國道各村修理狀況比較優劣、以便對出力村長褒奬、當日十二時一行到岔路河村公所、開催懇談會、並午餐、下午二時由岔赴新京、一路視察、於二十七日、由新京返吉林、在公署舉行奬狀授與式云、

糧車雲集交易忙

【雙陽】雙陽街西嶺、通陽縣、糧棧組合、雙陽支部、收卸糧穀、每日交易各糧車不下五百輛、該部人員、不分晝夜工作、按日白天晴開始辦公、至晚八九時對外始行停止、對內手續、總得夜后始竣、極謀便利農民、對於收卸糧穀、從簡易化、可稱關心民瘼云、

輔翼青少年運動 統監部刊行圖報

【黑山】協和青少年團黑山縣統監部、爲期青少年運動强化展開、使之達成目的、因此對各青少年團、力謀促其自覺應負使命之重大、曾經統監部計劃發刊青少年團圖報、以便配與各團參考作今後運動上之輔翼、現已諸般整備盡善、實施創刊之發行云

整理本年度稅政 財務科分班催征

【雙陽】雙陽街街長、王織堯、副東三郎氏、爲謀街政圓滑稅收暢旺起見、街稅以全年度計算、已收到十分之六五、由街長飭財務課全體人員、分班出動催征、仰未繳納街民、速爲勒納以重稅收、而便整理、如再不繳、得下督促狀、加滯納處分云、

對特別賣錢稅 將實行開票制

【鞍山】飲食店自實施特別賣錢稅以來、對於稅收之成績、頗有可觀、不過凡事有一利即有一弊隨之在經手代收此項特別賣錢稅之各飲食店、能本其天良實收實繳、毫無隱漏者固居多數、而藉此機會中飽私囊、瀝谷增一筆收入、這種行爲、比暴利之徒尤屬可惡、故顧客與飲食店之間、常爲此發生口角糾紛、實爲國稅收上一種遺憾、本市稅捐局有鑒於此、特規定開票辦法凡係顧客飲食費不論多少均須由飲食店開給票據、如無開票、即按隱漏國稅處罰、此項票據現在印製中、不日印就即可實行云

省立男女國高 新生考試終了

【鐵嶺】奉天省立鐵嶺國民高等學校女子國民高等學校、九年度新生入學考試、自十二月七日起、均行考試、截至九日行最後口試、方有決定錄取之希望、惟此次男國高新生極多、女國高亦不少、學者之試卷、據各該校長談述全答對者極佔少數、題雖不難、但多半答不出、故年來由於考取之難、致行輟學、未免令人殊可惜、學校方面亦甚感遺憾云、

配給民需豆油

【西豐】吾人生活必需品中之豆油、自中秋節後永未配給、一般市民、待望已久、近經縣當局再三計劃之下決定配給、但因豆油數量過少關係、此次只配給西豐街民、每人爲六兩、每斤四角限本月中旬截止、街民可持生活必需品配給通帳到指定商號購領爲要、

縣下區劃變更 合併各村趕辦結束

【雙陽】通陽縣、爲省下模範重點縣份一般行政、突飛猛進、對於縣下區劃、於九年度重新變更、將縣西地區、即伊通舊區域、孤榆樹村同東地區、即雙陽舊區域二道灣、長山、官地、王家、太陽、泉眼、各村、共七村、取消、村所屯牌分併於存在各村現取消合併之村、趕辦事項、一律結至十二月底以待來年實施云、

表忠塔竣工式

【撫順】國婦撫順市支部以六百圓工費建設撫順馨ケ丘表忠碑大山門由撫順前炭礦長久保孚氏所書於前日午前十一時舉行表忠碑之標竣工式、及時有久保夫人及國婦支部、役員分會代表多數出席作盛大之擧行云

商業登記

●經理人變更（因行政區劃變更營業主之住所變更如左營業主之姓名住所新京特別市順天區大同大街第五百壹號滿洲中央銀行右康德八年拾月貳拾九日登記

●滿洲中央銀行支行廢止（支店）一、因康德八年拾月參拾壹日双陽縣城東大街永衡厚院內之支行廢止右康德八年拾壹月拾貳日登記

●滿洲中央銀行變更（支店）一、因康德七年壹月壹日行政區劃變更總行所在地變更如左總行新京特別市順天區大同大街第五百壹號一因康德七年壹月壹日行政區劃變更新京特別市北大街西四道街之支行所在地變更如左支行新京特別市長春區西四道街參拾號右康德八年拾月拾九日登記

開魯區法院

●滿洲中央銀行變更（支店）一、因康德八年七月壹日行政區劃名稱變更四平街滿鐵附屬地中央通四拾參番地之支行變更如左支行四平市若葉區中央南通第四拾參號康德八年拾壹月貳拾日登記

樺甸區法院

三蝠牌止咳藥片

現在的天氣逐漸的令了您的咳嗽病又犯了嗎 請您不必猶預快快購買 三蝠牌止咳藥片服用吧

三蝠牌止咳藥片是治咳嗽病的急先鋒是化痰潤肺生津理氣的神妙藥患者諸君快購用吧

總發賣元 滿洲製藥株式會社

全國各大藥房均有代售

既能脫離苦海速登彼岸 又能强身增精如神

新法斷癮 能莫爾病 奉贈試藥 請用

經理處 滿洲增井大正堂 新京市日本橋通八〇

總發行處 大阪市西成區田端通二丁目 藤定洋行醫藥研究所 B

本紙記入者名函索說明書

補腎強精丸

男子注意

腎關不固 陽痿不舉 精液不足 房勞過度 面黃憔悴 筋骨酸軟 耳鳴腰痛

夢遺滑精 市交即洩 小便短赤 精神恍惚 頭暈目眩 腦力健忘 補腎强精

氣虛精乏 精清精稀 腎寒氣虛 身體虛弱 腎虧潮濕 惡夢失眠 長陽種子

定價每盒壹元每打拾元外埠函購半打不收郵費

總批發處奉天大北門裡路西 運升西藥房

補血強壯 ビオトーン

必須服用

我亦是 您亦是 姑娘亦是 皆應爲 國振作

使疲勞恢復 使精力增進

滿洲植村藥品株式會社

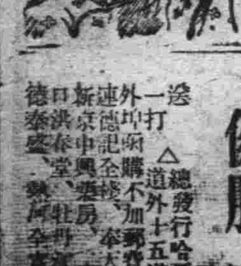

頭痛散

主治 頭痛 感冒

發行所 大藥房

男性荷爾萌

初老期 操勞過度 眼睛疲勞 睡眠不安 精力衰退及

其他記憶力薄弱、四肢知覺異常、眩暈、腰痛等時、若用英男兒萌治之、最有偉効、此因本劑既能推陳出新、又有振勵心身、培養元氣諸種作用、故可打退一切疲勞、恢復精力、以至於初老期所有症狀完全消失。

（包裝）

片劑（五雞冠單位）二〇片 五〇片 一〇〇片

注射液（一五雞冠單位）五管 一〇管 二〇管

總發行 武田長兵衛商店 日本大阪市東區道修町

滿洲總發行 滿洲武田藥品株式會社 奉天市大和區

英男兒萌

補腎 育腎賓 健腦

主治

特長

金勃先藥房

地方通訊 其二

擊滅美英大會 揭破敵方醜態喚起市民團結

【奉天】茲當日本海陸空軍大張威力、連日皇軍戰勝捷報傳來、奉天市民、莫不雀躍、爲求東亞之眞正自由、而期達成共同防衛之本旨、全市民在物心兩方莫不予以多大努力聲援友邦、爲表明此民衆之赤誠、由協和會市本部主辦下、市民之擊滅美英國民大會、於十日上午十時、分別於大陸劇場（日系）光陸電影院（滿系）集中全市民隆重舉行、滿系方面、當時、在光陸電影院、參加者數千人、全場均告無立錐之地、均表示熱誠之激昂、大有不打倒美英不止氣概、而參加者有金奉天省長、邢一軍區司令官申民生廳長、鄭奉天市長、及主辦方面協和會市本部聞參事、方商工會長、十時開會、首由鄭市長致開會之詞、繼由邢司令官方會長分別講演、由義勇奉公隊長佟潤田讀決議文、後由金省長引導全場、三呼大日本帝國萬歲、邢司令官引率高呼大日本海陸空軍萬歲、鄭市長引率三呼大滿洲帝國萬歲、於十一時卅分乃宣告閉幕、茲將決議文、及講演詞分別覓誌如左、

決議文

茲當我友邦日本興師擊滅美英之際我東亞向以唇齒相關、情同友誼之邦無不奮然而起、挺身而臨其境、與友邦同心戮力掃蕩我東亞之暴戾美英也而我等應即仰體皇帝陛下頒發之詔書之聖旨並深、悉對美英對戰之意義、誓以堅忍不拔之志、黽勉奉公、竭盡槍後、國民之赤誠而建設東亞之聖業、決議如左、

康德八年十二月十日、

擊滅美英國民大會代表、佟潤田、

講演文

友邦大日本帝國海軍、於八日午前未明、在西太平洋、和美英軍隊演成戰爭狀態後、當日午前十一時四十五分、由友邦天皇陛下、關於美英宣戰向國民全體渙發詔書、而我們滿洲帝國、和日本帝國、以一德一心精神、根據共同防衛條約、於八日午后十一時、猥蒙皇帝陛下、對於四千三百萬國民、渙發詔書、究竟這次的日本和美英戰爭、絕對不是偶然的發生、考查遠因、英國自從鴉片戰爭以後、就陸續侵略東亞領土和權益等項、其後美國也和英國合流一起、取共同步驟、用千奇百怪獪毒辣手段、侵占各種權益、擾亂金融、致使我們亞細亞土地、變成了他們的植民地、對於我們亞細亞民族、都變成了他們的奴隷、在這種情勢的下面、幸而有先知先覺的友邦日本、恐怕亞細亞民族陷入他們獪猾毒辣的圈套裡面、所以一方面極力促使亞細亞民族應該早日醒悟、團結起來、一方面阻止英美對於亞細亞侵略的前進、這就是從前的大槪經過、最近數十年來、英美兩國不但不知反省自重、而且越法明目張膽跋扈的、唆使蔣介石一派煽動中國民衆對於日本有敵對行爲、實行遠交近攻主義、才惹起日華事變、最近中國民衆尙不充分了解日本的眞義、但是經過一年的歲月、中國民衆、已經徹底了解日本帝國正義行爲、繼續建設新中華民國、現在國際地位、已有十三國家承認對於國內政治、逐次整備大有一日千里進展的情勢、對於從來蔣介石一派、經日本皇軍的忠勇追逐、已經陷到偏僻的重慶、無地可歸、正在狼狽不堪的時候、美英兩國尙不知自覺在背後作種種援助、來消耗東亞民族實力、照以上情形、我等日滿國民應刻骨銘心的、就是此次對英美的戰爭、原因我們本乎正義所致的戰爭所以凡我東亞民族、均應挺身奮起、以必勝決心的信念、換句話去說『日本的戰勝就是我們的戰勝』『東亞的興亡在此一擧』在這種時候、都應以奮不顧身的氣概、去從事膺懲暴戾的美英、凡推戴日本爲盟主、東亞的各國、皆應以共存共榮精神爲基礎而後力除對於東亞建設的不正壓迫、非義搾取、違悖人道行爲狡猾的美英、使其早日痛改已往不道德的行爲、重新與我東亞行平等友好關係、這實在是爲人類幸福着想、是勢不容緩的舉動了、在此次開戰先前的經過、最近美英看見我們東亞情形、愈趨興隆繁盛的徑域、而惹起他們的嫉恨心理、和愈呈不安的狀態、所以仍然執拗已往的舊態、以覇權實行仰制我東亞、或故意妨害日華事變處理、和東亞共榮圈的建設、這都是間接對日挑戰的毒辣手段嗾使東亞民族的永久鬪爭不息、藉着這種機會、他們要坐觀成敗、而收漁翁之利、日本爲維持東亞全體興亡起見、所以才實行正義的戰爭、已往日本帝國、始終以人類幸福、世界和平爲念、費盡了千幸萬苦、隱忍自重、極力促使他們省悟、避免人類相殘之悽慘、堅持互相謙讓的精神、但是美英兩國、始終毫無誠意的表示、而且極端否認南京府的成立、和要求友邦軍隊無條件由中國撤退並破棄日德伊三國同盟等寡廉鮮恥卑劣的主張、由根本否認東亞新秩序的建設冒犯日本帝國的權威和萎縮日本帝國的存在、誠使我日滿兩帝國不勝憤怒、雖然飲其血、吃其肉也不足洩此之忿恨、所以此次的戰爭、責任完全歸屬在英美兩國、我友邦日本帝國、完全本乎天道、順應世界人類互助的本意而與此義師、掃蕩逆人悖道暴戾的英美、希望我們市民、以必勝的信念、和挺身奮起的悍勇、身臨其境這是我們應有的覺悟、

督促糧穀早日上市 組宣傳班訪問農村

【奉天】省實業廳、爲期各縣糧穀早日上市計、乃組成宣傳督促五班、以農林科長爲首班、由本月中旬起分別往各縣街村實施訪問、希農民理解本旨、對新糧早日登市云、

警方努力搜查 各種犯罪減少

【奉天】自警察局之防犯強調週間實施後、果見奇効、匪但強盜、竊盜事件減少、即密運糧穀之經濟事犯、亦逐漸滅絕矣、此實爲警方不眠不休努力搜索之功、據警察局司法科談稱、因年關在即、今後對搜査上、更將加以强化使犯罪事件永不發生云、

普及商民愛國思想 特定納稅獎勵規程

【哈爾濱】濱江稅務監督署、在此重大時局之下、爲普及商民納稅思想之普及、特制定納稅獎勵規程、以期納稅報國之思想徹底、並維持優秀納稅、繼續之向上、茲將其規程誌之於下

第一條、爲期國稅之納稅報國思想之徹底普及、並維持優秀納稅成績之向上起見認爲有必要時得依本規程表彰之、

第二條、團體表彰依左記爲之1市、縣旗街村等地方團體對共辦理之國稅一個年以上於納稅期限內完納時依表彰狀表彰額等表彰其名譽並對於旣往滯納額之整理請求適當之措置其成績尤著時亦同、就前次情形之市、縣、旗、依其必要得請求經濟部大臣之表彰、2納稅組合其他準此之團體到共辦理之國稅一個年間於納稅期限內完納時以表彰狀添付國稅額（限爲地稅事業部得稅家屋稅）限千分之二十以內、及納稅告知書一通三分之獎勵金表彰其名譽、3於第一號前段及第二號之情形雖於納期限內未能完納、然對其納稅成績之向上有顯著之改善者特行表彰之

第三條、個人表彰對於該當左記各號之一者依表彰頭等表彰其名譽、並於此場合甚於特殊之事情、認爲有必要時將以添付五十元（金品）以下之副賞、1納稅者長期間繼續於納期內完納國稅堪爲他人之模範可視爲優良納稅足以表彰者、官公吏納稅組合役員或其他一般之民衆、於納稅特別盡力其功績顯著堪爲他人模範可於爲有納稅功勞足以表彰者、甲、繼續二個年間者依表彰狀爲之、乙、繼續三個年間者、依表彰狀並表彰額爲之、丙繼續四個年者、以表彰狀添附副賞爲之、

第四條、納稅當態結成納稅組合之場合認爲必要時應考慮組合員數及其他事項、向其組合發付五十元以下組合創立契金、

第五條、市、縣、旗、長並稅捐局長認爲有該當右第二條及三條者時、以由佰年三月一日至本年二月末日之事蹟每年五月末日前依另項向稅務監督署長申請之云云

謹祝皇軍戰捷 哈官民擧行祈願祭

【哈爾濱】友邦日本斷呼膺懲建設新東亞障碍之美英、打倒其敵性之行爲、已於八日煥發宣戰大詔、日本帝國與美英國交斷絕、多年東亞搾取之美英、此次決行打倒其野心、以安定東亞之全局、諸民族之共榮、天地確立、人類永久之和平、爲征途萬全勇士戰捷之祈願、協和會市本部、已令行各分會、分別擧行、期由各分會酌定場所爲哈爾濱神社、祈願之目標、皇軍將士武運長久、亞細亞與亞細亞民族携手奮起、美英惡棘亞細亞民族解放云、

四人組竊盜團 被警一網打盡

【奉天】大西關隆昌街三段三十八號、住有王會文者、年甫十八歲、瀋陽縣馬貝堡人、前習瓦匠手藝後因性懶棄而賦閑、上月與其比隣之不良少年王維賢（二十二歲）張成寶、雀小小（十八歲）四人連絡、組成竊盜團體、專向大和區南五條通一帶日數住宅行竊、前後作案十係起、所得贓物値兩千元左右、不料被朝日署司法係魏金珍、韓玉林諸刑事偵知、於十日早將王等四人逮捕、嚴加取調共犯罪情形云、

處長赴牡丹江 慰問哈市勞工

【哈爾濱】市公署衞生處關德潤處長、頃奉市長之命令、代表哈市民衆、赴牡丹江省各地慰問哈市之勞工、該氏奉命後、於日昨已登程前往、並携帶大宗慰問品云、

實踐儲蓄目標 擧行歲末旬間

【哈爾濱】國民勤儉儲蓄消費節約、並資源愛護、精神之徹底、富家強國實踐、低物價政策相呼應間本年度國民儲蓄目標爲十一億圓、哈市定於十五日至二十五日行國民儲蓄實踐歲末旬間在此期間之中擧開講演會、座談會、無綫電放送、張貼標語等行事云、

兩暴漢白晝行搶 律師損失七百元

【奉天】律師川鍾憲方住敷島區厚生街五段廿號、本月九日午後二時四十分突闖入二匪、聲稱檢查、搶去國幣七百九十元而逃事後報告敷島署在搜查中

省來年預算 以約節爲主旨

【奉天】連日審於中之奉天省下各市縣來年度預算決以約方針、實行縮減、對無味之消耗抹消、而將有用經費置重點於增產云

來年政務狀況 限一月末呈報

【奉天】省者爲期對來年度新政之施行、及本年度政務狀況之實情明悉乃通知各屬下、限一月末提出報告云、

德蘇戰場上 各種趣聞

德蘇兩軍對陣，在綿延二千五百公里的戰線上，展開大厮殺的場面。大家拼性命，窮併大有非至你死我活，不肯罷休之慨。這裡，在槍林彈雨，血肉橫飛的『全武行』台面上，試就雙方戰地，作戲劇的觀察，那些小動作之類的趣妙鏡頭，也正有『精彩』着實不少。茲將目見所及，撮要分述如次：

木製戰車 欺騙蘇軍

蘇軍的『對戰車砲』隊長蘇滿丁科少尉，用望遠鏡凝神偵察德軍戰車隊的動靜，忽然發見了一件不可思議的事，見到一輛德軍的戰車，竟好像是經不起上面那些兵士們的擠壓以致凹陷了進去的樣子。這可有些奇怪了，難道鋼鐵製成的東西，竟耐不起人體的壓迫麼？於是他一邊暗自納罕，一邊仔細觀察。結果被他看出破綻。原來，那德軍的戰車隊，在一行二十輛中，貨眞價實的實戰車，祇有一輛，其餘十九輛，全部都是用木頭製造，外罩帆布假戰車。這是用來騙蘇聯軍叫他消耗砲火的妙計。到了晚上，蘇方發表情報：『德軍戰車隊全部殲滅！』而德軍司令部却冷冷的答覆道：『這種情報不過是夏天晚上納涼時，講來騙騙小孩的童話罷了！』

詐死戰術 德軍上當

據德報宣傳：紅軍作戰行爲卑劣無恥，全無戰場道德。譬如有時候他們採取『詐死戰術』——躺在地上作戰死狀。待德軍走過了，然後一躍而起，從德軍後面猛射，德軍猝不及防，當然大吃其虧，又有時候紅軍們揭着紅十字旗（假充救護隊）或表示投降的白旗（假充降卒）使德軍信以爲眞，不加提防，他們乃出諸突擊的手段。德軍出於不意，當然也要遭殃。

有一次在普里配脫水濕地帶的賓斯克一役中，德軍見到乘着戰車駛來的紅軍，明明手執白旗，左右揮動。根據國際約法，這是前來投降的表示，德軍自然不加抗拒，那裏知道結果却冷不防受到猛襲。後來德軍對那幾個俘虜嚴加審問時，他們竟還刁頑道：『我們手裏拿的，并不是白旗，的確是紅旗，因爲演習時弄髒了，屢加洗滌，紅色漸退，才變成了白色。你們自己不留神細察，錯認我們前來投降，咎由自取，怪不得我們』於是德國報紙大動公憤了：『這班連紅色白色都辨不淸的色盲的蘇俄兵，簡直下流之極，我們德國兵如果有一個人吃他們的虧，非要活捉他們一千個來抵償不可！』

大形戰車 有如巨象

德軍司令部倫特歐的脫大將發表一個情報：『德軍截獲了「史太林的榮譽」』某小國的報館特派員忙中有錯，却拍發了『德軍截捕了史太林的兒子』的電報。誰知事有湊巧，偏偏史太林的兒子約瑟夫，恰在差不多時候爲德軍所俘，因此，這位粗心，特派員所拍發的『誤電』反而變成了一則獨佔先着的珍貴消息，反使其他並未誤傳的特派員們弄得莫名其妙。自歎弗如，這一錯眞是錯得妙錯得巧，而且錯得太佔便宜了。

實際上的情形：『史太林的兒子』和『史太林的榮譽』，乃截然兩事，完全是風馬牛不相關的。所謂『史丹林的榮譽』，乃是紅軍所引以自負的一種戰車的名稱。這種戰車，重量達一百二十噸之巨，因其體積龐大，故又有『巨象戰車』的別號。

這種怪戰車，裝有重甲異常堅固，能使德方的『對戰車砲』和步兵砲的射擊奈何他不得。所以牠能够窮兇極惡地直逼德軍陣地，但是，結果總也會遭受『德國國防軍的榮譽』的五十二公厘高射砲的直擊彈，於喪失活動力後，被德軍截獲。

因爲車身內部的機件倂未破壞，德軍專門家便把牠開動了，試驗試驗牠的速力。——當然滿以爲是具有『超特』速力的。誰知試驗結果，却出於德方意料之外，其最大速力竟不過六哩！似這樣笨重遲鈍，又兼受攻目標如斯巨大的傢伙，而使之露臉於『迅速第一』的近代戰爭中，那麼牠之被截獲，豈不是活該，因此德軍當局大爲詫異，『紅軍的首腦都是膽大心粗的笨伯』。

陣前宣戰 却有閒情

有一天，從德軍陣地方面，爬出三個兵士，以蘇軍陣地爲目標蛇行前進。這當兒，正值兩軍決戰最厲害的時，所有蘇方兵士對於這三位敵兵前來『自投羅網』同感詫異，不由得凝神注視起來的不多一刻，這三位德兵，已經爬抵蘇方最前線的鐵絲網下了。『究竟爬來幹什麼呢？』蘇軍目不轉睛地監視着他們，從衣袋中取出一件東西，繫結在鐵絲網上面後，却又爬回自己陣地去了。於是蘇兵便也爬過去一觀究竟，那竟是一些上面則寫着幾個字的小紙片，這幾個字是什字麼呢？據德方報告是『打倒史丹林！』據蘇方公佈，則又是『打倒希特勒！』據說這類把戲，是遍及於蜿蜒二千五百公里之長的德蘇兩軍全部戰線的。

不管是誰打倒誰，總之在眞刀眞槍，打得血肉橫飛的戰場上，還不忘情於『打倒』『擁護』這種口頭禪的筆頭戰，也眞可算十足好整以暇，各自有其不可及的閒情逸致的了。

黃金國裡的乞丐 既賴行乞而生存 又賴行乞而欲富

柯亞藩

凡是在社會上求食的人，普通一般的人都稱他們爲乞丐，他們既無恒產，又無恒業，每天以行乞爲生活，尤其是在秋冬這兩個季節，北風時起氣候嚴寒，他們又凍又餓所受的痛苦，更是一言難盡，可是號稱黃金國的紐約，他有乞丐混入其間，不過那裏的乞丐是一種職業，並不是叫花子，至若求乞的方法，也不必向人要求，只用一種表情就够了，有好些善於求乞的乞丐，他總穿一件極破舊的衣服，站在酒飯館或麵包店的門前窗口等地，用饑餓渴望的眼光，來凝視着飯菜，麵包，糕點，凡屬往來慈心的顧客，看到這種可憐的樣子，便會給他一個三毛五毛，最多的一元兩元也說不定他把錢拿到手之後，就另換一個地方，作那第二次的表演。他們表演的方式很多，有一種是專門作背麵包的表演，他們的足跡不大移動，時常在人家面前逗遛着，看見有面帶慈祥的善士們走過，便掌起一塊乾麵包頭皮來背，希望引起人家側隱之心，以便給與他的金錢或食物，還有比較在乞業中有歷史社一位老人物，總是留着一部搭長的鬚，裝束的樣子非常古怪，胸前還掛着一個十字架，據紐約市民的傳說這位老乞丐在銀行裏存着一萬多美金，並有好些地皮，可以收取租金，按照他現時的收入支出計算，每一個星期，總有兩三百元的儲蓄。另外有一個乞丐，白天裏假裝瞎子，執着文明杖在百老滙一步一步的走着每天都有相當的收穫，一到晚上，就穿上很講究的西服，戴着頂好的帽子，跑到各夜總會去享樂，也是揮金如土，毫無一點吝惜的樣子，其他如六根不全的人，行乞更易，該市有一個失掉一條腿的人他殘廢之後，便賴求乞爲生他每天坐在街頭將木腿伸出給人家看並用繃帶縛在頭上，綑示頸骨已斷的樣子，當醫士檢查他的身體時，他承認頸部並沒有一點傷損，不過行乞時，一用繃帶縛上，一天的收入，可以由五元增到十五元，他的成績不壞，在紐約近郊，有一座寬大而又幽美的房子家人也安全住在那邊，以行乞的收入供給家人每月還有剩餘的，是見當國乞丐，不僅是依賴行乞生存，並且有好些是依賴行乞致富的。

淸代古玩珍品竟在英倫博物院中陳列 ＝可知英人狡獪行爲＝

應觀

中國製銅鐵器具，始於蚩尤，史稱其兄弟八十一人，皆銅頭鐵額，是其發明頭盔之始祖，自是以後創造日多，流傳後世者視爲瑋寶，歷代皇宮，搜藏愈富，至前清而大備，不料盛極則衰，庚子之亂，聯軍入京，皇室他遷，宮寶多喪，或流落於民間，或散失於異域，泰西博古之士，鑒別極精，重金搜羅，得之古物，與中國文獻有長遠之歷史者，多獻於其祖國之博物院，公開展覽，故在英倫者，亦非鮮少，其間有中國字畫古玩陳列，類皆價値連城，茲略述下。

（一）蘭亭眞寶　右軍書法，鐵劃銀鉤，眞跡旣如麟角，善本亦若鳳毛，其一生字帖，最爲寶貴出色者，厥爲蘭亭眞跡，惟此孤本，自晉至淸，歷朝相傳，皆在大內，除太師保傅教授皇子者外，餘難目覩，民間所藏，皆帖本耳，現該墨跡，夾以黄檀，邊以飛龍，裝以金錦，藏于鑲金枝玉葉之匣，藏于英倫博物院，公開展覽，據稱此序，字體行草，一畫一鉤，秀媚如玉文，剛勁如金枝，較國內善本，相懸霄壤，估計價値，實難比擬。

（二）周秦祭器　中國古禮，天子祭天地，諸侯祭社稷，鼎俎皆用銅製，用以陳列祭品，天子祭用九鼎，諸侯之祭用六鼎，天子之祭器，繪龍紋，諸侯則不繪，中國歷朝之經變亂，然楚弓楚得，雖王綱解紐，禮樂器具，大都保存，或照用舊器，或創造新型，現英倫博物院，藏有中國古祭器，最寶貴者，爲周秦鼎彝，龍紋光耀，斑駁蒼彩，誌有古篆確有周秦古物，據調查所得，皆庚子後，流入英倫者也。

（三）紙扇字典　淸代某學者，有離婁之明，目極數里，雖蠅可辨，且精書畫刀法，一穀而書七絕唐詩一首，一欖核，雕成彩船，船底能書赤壁賦全文，筆畫淸楚，書法秀逸，久已名馳中外矣，彼曾以白摺扇，盡書康熙字典全之字於其內，迄於省吏，獻於朝上，視爲奇寶，藏之大內，不幸義和團亂，宮寶散失，此扇流落於民間，據說此扇亦落於英倫博物院之手，其字體有若微塵，肉眼難讀，非藉十倍放大鏡之力，不能辨認，此種奇絕技術，誠爲罕見之品，其餘金石瓦器字畫古玩，名聞遐邇，爲中國歷朝之精英者，陳列院內，不可勝數，每種古玩，皆詳釋時代名稱，或製造人姓名，考據精確，鑒別無訛，遊覽之餘，增益見聞不鮮，然楚材晉用，不禁感慨係之。

雜感錄

俗夫

買彩票沒有一個人不願意自已得中頭彩，但是這五萬號裡僅僅一張的頭彩，是怎樣的不容易呀！中了彩以後能够善處這一萬圓錢而不去想吃喝嫖賭這就容易嗎？得彩難，得彩後更難啊！

×　×　×

彩票月月開彩，月月有中彩的人，難道自已就總也攤不上一回嗎？不是自已以爲自已的命好，有造化有福氣，誰還去買彩票？但是世上眞的會有這樣不勞而獲的幸福嗎？自已不去創造幸福，幸福是總也不會有飛來的一天啊！

愈盼這意外的幸福，愈合增强自己的自負心和消滅向上的意志。如果抱着儲金報國的思想和得不得彩全不在乎的態度去買彩票這倒未嘗不可，不過光買彩票而忘掉了努力，這是最可恥的，同時也是最有害的。

×　×　×

春天是一個多情而溫柔的姑娘，所以人人都喜歡她。

×　×　×

夏天是一個頑皮的孩子，所以人們很少不討厭秋天呢！秋天是一個安詳的中年婦人，她是那樣地和靄可親啊！

冬天！冬天是什麼呢？冬天是一個粗暴强橫的野漢子，他的威風凜凜，氣概豪壯，令人見了膽破心驚，不能不離開他遠遠的啊！

×　×　×

某票友說『哼！流行歌好，流行歌再能流行幾年電影，話劇好，電影，話劇重演幾遍還有人看嗎？歷年到歸終還是舊劇呀！歷年不變，百聽不厭，就拿『坐宮』說吧，傳到今天不是還人人在喜歡嗎？』

這人的話很對，頂好的流行歌唱不上一年，頂好的電影，話劇不能重演幾遍。但是舊劇眞的算好嗎？流行歌，話劇，電影這一些新藝術，是追隨着一代而向前進展的，所以一個時期有一個時期所必需的新姿態出現，也就是說這一些新藝術是不能永久停滯在那搖籃期裡保持幼稚的陳腐的舊套，爲着達到時代人們的需要，不停地在進步着，這新藝術於人生是必要的，爲了讓這新藝術來適用於人生，來向上人生所以才自然的拋棄那陳腐的已經不適用的而努力於適用於現實人生的新的創作，電影等就是頂好的話劇，所不能重演幾遍的道理，舊劇則不然了，因爲歷史的遺產它已是不必要於人生了，所以現代的人們都在擯棄着它，和漢不相關地聽其自然淘汰的，因爲人們不肯來改良它，所以舊劇依然是原來的舊套子而一無發展的，這就是某票友所說的『歷年不變』的理由，這『歷年不變』是怎樣的一個落伍的存在呀！至於所說的『百聽不厭』也不過是極少數的舊劇偏愛者（戲迷）作如是想吧了！因爲大部分的厭憎舊劇的人們，莫說是百聽就是連一聽都不背聽下去呀！

佛蘭克林開齋

吃齋茹素，普通是僧人的戒條，然而常人亦有因健康關係而禁絕肉食，單行蔬食的，美國鼎鼎大名的科學家兼政治家，文學家佛蘭克林氏在少年時，便是如此，每逢飯時，家人特爲他置一份素食，忌動葷腥，不過後來，他又與常人一樣開始葷食，他開齋的動機與經過是很饒興趣的。

有一次佛蘭克林同許多友人在船上捕魚，捕了很多，大家便乘興在船上烹食，味美得很，獨在一旁吃冷麵包的佛蘭克林，聞得魚香撲鼻，不禁饞涎欲滴，他很想也上前大吃一頓，然又恐違了自己的戒條，受人恥笑欲要不吃，怎奈饞魔作祟使之忘其所以，但他仍不肯苟且的拋棄素志，必須找些充足的理由方可，捕來的大魚，開膛以後，腹中常有食下去未消化的小魚出現，佛蘭克林見了，靈機一動，想道『大魚旣可吃小魚，那我爲什麼不可以吃大魚呢？』他於是站起來向大家陳述了此項理由後，便走向有魚食的飯桌坐下來，開始大嚼了，此後佛蘭克林乃漸漸開始肉食，

到貨奉告

一、月份牌（カレンダー） 五〇〇〇〇份
一、桌上日記（〃） 五〇〇〇〇冊
一、扇子、團扇 大量到着

右一部分已到齊二次、三次者則在輸送途中十二月內可全部到齊請各位希速賜顧爲盼

募集 外交、事務員

月份牌（輸入） 扇子、團扇（批發商）

滿洲文房具統制組合員

興亞商行

[illegible]

去病延年 若素

適應症：胃腸諸症 未老先衰 產前產後 小兒虛弱 肺結核

嚴寒的時期已經來了，我們若想自己身體有禦寒力，那就必須每天服用「若素」因「若素」這種藥，除補給營養與增强健康外，又能調整胃腸使食慾大進，所以希望諸君速服「若素」爲盼！

定價 每瓶廿五日量一元六角 錠末三十日量一元六角

奉天市信濃町十七號 若素製藥株式會社

淋病

利尿·止痛 淸濁·滅淋

【主治】急性慢性淋病 淋病性副睾丸炎 淋病性攝護腺炎 淋病性關節炎 淋病性膀胱炎 婦人淋病 細菌性腸疾患

【包裝】10片 50片 100片 300片

總發行 武田長兵衛商店 日本大阪市東區道修町

滿洲總發行 滿洲武田藥品株式會社 奉天市大和區春日町

伊斯拉文 糖衣片

41(5)133

昭和八年三月三十日第三種郵便物認可
郵政特准掛號認爲新聞紙類

大同報　第二版

發行所　大同報社

社說　御侮捍患之宣戰

夫國家之整軍經武。原非逞好戰之用。特以保國衛民。自固所圉。防遏侵略。擁護和平而已。苟非萬不得已。斷難輕用者也。蓋釁端一開。則禍不勝言。舉人類一切之生存幸福。率多委諸激烈一擲之下。至於難爲收拾。即戰後餘禍。亦有不堪設想者也。況今科學利器。動至殺人如麻之烈。其爲慘劇。倍蓰往古。詎忍輕啟干戈之事哉。以斯之故。日本基於酷愛和平之旨。盡萬般之努力。委曲求全於樽俎折衝之途。對美會談。不惜隱忍讓步。期得和平解決之道。使太平洋上之黯澹風雲。廓然澄淸。藹然忠厚殆無復加。詎知日愈隱忍。美愈狡獪。且一方會談。一方備戰。不顧信義。大施威脅。緊縮包圍。相逼日迫。調兵遣將。駸駸挑戰。而老獪英人。復添油撥火。助虐於其後。至此。日本乃忍無可忍。發動實力。擊楫誓衆。膺懲頑冥。確保大亞。衛護和平。當此風雨凄凄。雞鳴不已之時。正所謂予豈好戰哉。予不得已也。

故今雖戰火初發。即已節節勝利。捷音奏凱。雪片飛來。太平洋上。展開皇軍之無上神威。風雲叱咤。由岳崩頹。馬來半島。英艦全覆。菲律賓上。敵前登陸。半途（島名）關島。泰南要衝。稍奏奇襲之功。雖三日戰果。而日章旗色。幾已翻飛於全洋之上。脆弱之美英軍旅。完全曝露其不值一蹴。皇軍已操必勝之券矣。而撥以如得其情。則哀矜勿喜之義。舉日本酷愛和平之苦衷。依天皇陛下慈祥悲憫之懷。貢獻世界和平之旨。固亦不勝惻然傷之之感也。惟是戡亂以武。勢非得已。不施刀圭。痼瘍曷瘳。今雖不勝憫憐之意。要亦不容姑息。致遺養癰之患也。夫臥榻之側。豈容他人鼾睡。蠢爾美英。慢恣窺伺。姑從寬假。更思擾窃。殆如蚊虻之吮人膏血。既已飽腹充腸。猶貪於吸食。留戀不去。必致主人翻然掌以巨靈之掌。而全身遽成虀粉。終尙一瞑不悟也者。茲膺懲之師。蓋亦無以異是。斯雖譬喻。細大不侔。理則一耳。然而臥榻主人。亦豈必與蚊虻爲敵仇者哉。今檣摧艦沒。傷亡枕藉。勝敗之機已甚昭然。然死則已耳。惟勢演蚊雷仍復鬨於其後之美英有衆。抑亦可以偏其反而。勿致全體同蹈皇軍巨靈掌下之悲運也乎。

抑今日之戰。友邦日本原爲防衛全亞。而冒犯鋒鏑。非徒爲保己國之封圉而已。則凡欲安居大亞之族。自宜同深敵愾。協力圖功。暢發打倒英美之公同義務。勿謂距我窩遠。淡然漠視。慢作壁上之觀。致遺噬臍之禍。則友邦日本之良匠心苦。乃爲非徒然耳。

聖慮宏遠昭示協力
張總理拜領凛遵惶悚感激

全東亞民族。興亡繫此一戰。友邦皇軍作戰之赫赫戰果。舉全世界。莫不驚佩嘆服。尤以英遠東艦隊之殲滅。實乃擊破ABCD對日包圍圈之鐵鎖而臻敵性國家墜於潰滅之途。如此戰果。不僅盟邦日帝國國民稱慶感激。即全東亞民族。亦莫不欣歡鼓舞。尤我滿洲帝國。皇帝陛下向天皇陛下發出祝電更渙發詔書。諭示衆庶以全日滿一德一心之眞義。政府更發表聲明。舉全國之總力協力達成崇高之使命。張國務總理於十一日午前十一時再參進帝宮。覲見皇帝陛下。上奏皇軍開戰以來之赫赫戰果。並皇軍將士之忠勇義烈。蒙皇帝陛下賜以感激之勅語。張總理深感帝慮之宏遠。而於午後一時卅分退出。

張總理謹話

張國務總理。由宮中退出後。在總理室（十一日午後二時半）感激聖慮。恭致謹話如左。

本日午前十一時晉宮。覲見皇帝陛下。奏陳日軍赫赫戰果。並忠烈無比殉忠報國之實情。陛下聞奏。現感激之色。諭曰。爲慰陣歿將士之靈。政府當講諸萬全措置。爲助盟邦日本聖戰之完遂。須力謀農產物之增產。向盟邦日本增進輸出。如此聖言聖慮。令人恐懼感激萬分。政府今後更益謀農產物之增產。增强對日供給量。慰皇軍陣歿將士英靈一事。凡屬舉全東亞民族。當舉全力以赴之。而我滿洲國尤須盡國家的奉祀。官民合同舉辦大慰靈祭

菲島空軍大半潰滅
被擊毀達八十餘架
日軍上陸部隊已占領要衝

【東京十一日發大本營海軍部十一日午后三時四十五分發表】帝國海軍〇〇航空部隊、十日大舉空襲馬尼拉方面、擊碎菲律賓美國陸軍航空兵力過半、所收戰果如左：

一、空軍戰擊墜敵機四十五架、
二、由地上掃射並轟炸、擊碎敵機三十六架
三、大破於加威泰海軍工廠、停留中之敵驅逐艦一隻、潛水一隻及持務艦一隻（命中彈計六）
四、加威泰海軍工廠之一角發火、
五、炸破哥克羅斯飛行場、格納庫、廳舍等、使其發生大火、日機未歸還者三架、自爆者二架云

【西貢十一日電】據馬尼拉電稱、十日拂曉、由呂宋島上陸之日軍、立刻開始進攻、到處擊碎菲島防衛軍、是日已將〇〇要衝占領、菲防衛軍、已向馬尼拉方面潰逃、爲阻止日軍之追擊起見、已將〇〇以南之鐵路及通信施設破壞切斷云

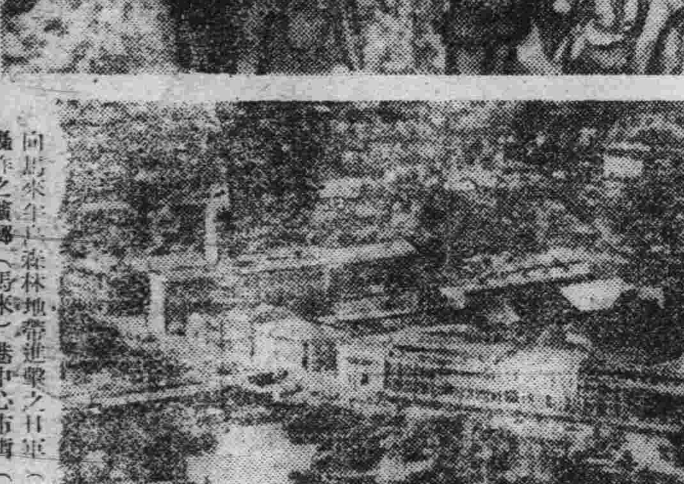

向馬來半島森林地帶進擊之日軍（上）遭日機轟炸之檳榔（馬來）港中心市街（下）

美艦二隻擊沉　越南異常驚嘆

【西貢十一日電】日本海軍擊沉英國戰鬪艦列巴斯號（三二、〇〇〇噸）及威爾斯號（三五、〇〇〇噸）之輝爍的詳報、已於十日午後四時半（越南時刻）許、由日本之海外放送傳至西貢、此報頗與當地食後午睡纔醒之法人、安南人、華僑方面等一大衝動、法人方面最初以有疑信摻半之狀、然接得詳報之後、皆瞠目驚嘆不止、尤屬越南海軍方面、對於爲救護新嘉坡而遠自英國馳驅而來之威爾斯親王號卑抵東洋水域、即將其擊沉之日本海軍之威力、尤感驚嘆、對於安南人及華僑之反響、更爲老大現英遠東艦隊主力全滅之談料盛傳於西貢之街頭巷尼、再加日本軍之關島及菲律賓敵前上陸之成功、實與以判明英美實力之印象云

破敵機十架　馬來戰果
攻擊威克島轟炸兵營

【東京十一日電】大本營海軍部發表（十一日午前十一時）＝

一、帝國海軍〇〇航空部隊、九日午後攻擊馬來空軍基地古安坦、對在該地正在分散配備之敵機三十餘架加以銃掃射、致敵機六架發火、並破壞敵機四架、擊碎格納庫一處、
二、日海軍航空部隊、九日午前對威克島出以第二次攻擊、與敵戰鬪機七架交戰、擊墜其中五架、並轟炸該島之兵營及倉庫等、致其半數發火、
三、日本海軍航空部隊、九日午前、在馬來東方海面、攻擊英貨物船（七、〇〇〇噸）、擊之大破云

遠東艦隊慘敗　英國朝野周章狼狽

【柏林十一日電】據倫敦來電稱、當地接到日本海軍強襲夏威夷之報道後、各報均暴露夏威夷及馬來方面危機深刻、羅大總統於九日演說時、亦陳述關島威克島、中途島有被日軍占領之可能、同時無線電及新聞之論調亦均較開戰前擔重、據泰晤士外交記者聲稱：『日本之行動決非自誤者、係基於冷靜計畫施行者故其出兵而勝』又彼等接受遠東艦隊被日本殲滅之慘敗消息後愈益狼狽云、

英側發表戰況

【上海十一日電】據新嘉坡當局發表戰況如左：九日曾展開激戰、英軍由〇〇地方退却後、又於某市之南方集結、要塞綫一帶之英軍守備陣、未受何等損害古安坦地部之英軍陣地、仍死守未動、

關島完全攻下
捕虜敵要港部司令官

【東京十一日電】大本營陸軍部發表（十一日午後四時三十分）＝日陸軍於關島上陸之戰果如左：

一、捕虜約三百五十名、鹵獲品甚多、俘虜中有關島總督兼要塞部司令官馬克米蘭、副總督柴魯斯及以次軍官多人、
二、日陸軍主力已占領關島之首府阿加尼亞、刻正掃蕩島內中、
三、日方毫無損害、此外救出監禁之日人廿五名、

日軍到處勝利　倫敦放送局之報道

【里斯本十一日電】倫敦放送局、十日報道如左、

一、由菲島上陸之日軍、擊破美防衛軍、已占據呂宋島要衝〇〇地點、
二、馬尼拉等軍要據點、連日被日本空軍猛炸、受害甚大、
一、馬來島之日軍、已占領東海岸之要衝〇〇、英軍由該地南方之新抵抗線已向後退、

協助救拔東亞的日本殲滅人類公敵的美英

萬邦共榮世界和平　全賴打倒美英（上）
福山關東軍報道部長放送

福山關東軍報道部長、於十一日午後七時三十分放送講演如左、

第二次世界大戰勃發以來迄今已歷二年四個月盟邦德意在歐洲大陸、所向無敵、逐步戰勝、而日本於中國事變、亦逾四年餘、蔣政權已滿身瘡痍、然仍不醒其抗戰迷夢、倚仗美英作最後之掙扎、然日軍在華中華南、收有甚大戰果已者、集料敵性國家、不顧日本國力、妄自挑撥、以謀伸張其勢力、實屬怪誕之至、

回想過去之四個世紀亞細亞歷史、悲風慘雨鮮血淋漓、誠乃鬼哭啾啾、遭苦受難之秋、而共惡魔則前者爲英、後者爲美占有全世界陸地面積三分之一、强壓全人口二分之一、各地植物豐沃、資源饒富之亞細亞洲、而今竟形成民飢國貧、捨我日滿兩國而外、十億人民已淪落於奴隸境地、忍嘗苦苦東哀者、於此當思及地薄稀之英國、其所以跨示日不沒者、其富何來美國之肥如斛猪者、悉皆爲巧伸魔手、搾取亞細亞精力之所由、但而今依然野心勃勃、喚示蔣政權收攏使同類相殘之慘忍、爲破除彼等之野火造成亞細亞人之亞細亞、而還我亞細亞之本來面目、即乃日本帝國所企圖之東亞新秩序之建設、大東亞共榮圈之建設、更以萬邦協和而確立世界之和平、即中國事變乃解放亞細亞之神聖戰爭、爲達成此目的必須破壞ABCD包圍陣而出此一戰、

開戰以來、日軍已破境太平洋上美軍主力、更於關島、呂宋等地上陸成功、殲滅英遠東艦隊之主力、又於馬來、香港之敵前上陸成功、所向皆捷、實足證明美英侵略遠東之牙城、即化爲風前燭火、覆滅彼等罪惡之源、掃淸遠東妖氛、彼等對日軍戰況尙出以反宣傳、濫報濫說、然有事實可證、空言豈能站得住、觀美國內經濟之紊亂、市場闇交易之橫行、海陸兩軍昔雖自誇豪勇、然今被日軍一擊即破、我等不笑其弱、而笑其自誇自負之愚也、

因切斷包圍線、馬來、荷印、華南之錫等軍需物資、爲美國重工業所不可缺者、今只得呼救無應、惜而棄之矣、今後美國之苦惱當非言語所能形容者矣、

外電傳稱、日本無繼續戰爭之實力、然今次美英人、已知徒恃以金錢不能戰勝矣、再因日空軍出現美國西海岸、威脅美國西海岸舊金山方面、紐約一帶美民心驚膽戰矣、

八日太平洋戰火勃發、八日晨日軍即殲滅擊沉美英太平洋上各艦及艦隊、共捷報、傳遍地球、聞美國軍法會議、決糾問該各港之防衛責任者、故該島各港之防衛責任者正戰戰兢兢、無所措置、然兵弱力薄、戰氣不盛、士不効命、雖身居司令官、又能如何、何況日軍强大非常、所以該等司令官等、只可負責任受裁判矣、（照片即福山報道部長）

（眞珠灣）損害奇重
安利秘書正式確認

【布宜諾斯艾利斯十一日電】據華盛頓來電、羅大總統秘書阿利氏、十日與記者團會見、確認夏威夷美海軍損害甚大、其與記者間之問答如左：

問　日本軍之攻擊眞珠灣可以看做美國有史以來最大之海軍敗戰麼、

答　於昨九日余發表者外無何附言者、美之損害確屬甚大、按以後之諸情報、更判明有第一報以上之大損害、羅斯福大總統、與國務太平洋戰之諸情報參照結果、知新聞方面已得政府諸事實之大部、

問　關於舊金山地方之空襲警報、乞說明之、

答　諸君當與大總統有相同之了解無須說明云、

敵砲艦一隻　中彈不克航行

【東京十一日電】大本營陸軍報道部發表（十一日午後三時）＝帝國陸軍飛行隊、昨十日晨冒惡劣天氣出動、與於香港附近哨戒中之敵砲艦二隻交戰、因遭受投下直擊彈、均陷於航行不可能狀態、日方無損害云、

巴達費特飛機場　遭轟炸損害甚大

【西貢十一日電】據新嘉坡方面報道稱、日空軍曾於該地繼續爆炸卅四小時、尤以貝丹島之前面巴達費特飛機場、受害最大云、

兩艦確已喪失
英首相在下院報告

【柏林十一日電】據倫敦情報稱、蔡奇爾英首相十日在下院演說、確認威爾斯號及列巴爾斯號兩艦、已經喪失、其演說要旨如左：

據新嘉坡方面報告威爾斯及列巴爾斯兩號已被擊沉、茲者爲遠東艦隊司令長官費利輔斯提督所乘者、艦長爲李奇上校、列巴爾斯艦長爲泰南特上校、因尙未接到詳細報告、故海戰之情形、極能逆料、據日本方面發表、似被日軍擊沉、余擬於明日簡單報告過去數日間之一般戰況、

此外英國BBC放送局亦報告該兩戰艦、被日軍擊沉之消息英皇喬治六世鑑於事態之重大、十日已向陶瑪斯馬來總督、拍發親電、既諭馬來之重要性激勵其前線云、

興安病院
醫學博士　塚本夏韻　院長
醫學博士　吉田秀雄　副院長
醫學博士　松田芳郎
各科專門醫擔任
內・兒・外・皮・性・產婦
レントゲン・物療科
新京興安大路興亞街角
電話代表（二）五九一一

日泰攻守同盟成立　我國深表贊意

十一日午後一時、日泰攻守同盟成立之吉報、傳遍我國、我國人民、聞之甚喜、而抱有見解如左：

前因西南太平洋上、美英時對日包圍陣、漸次强化、乃致泰國因之受到軍事、政治、經濟之壓迫、但日本帝國、於太平洋上一蹴美英之假裝橫、加以武力之重壓、泰國雖遭受美英之策動、然終自重不動、而與日本締結攻守同盟、實堪慶祝、因締結該同盟泰國已脫離英國束縛、奪回一切權益而一掃美英勢力、即將進爲自由自主之强國云、

日泰攻守同盟　成立經緯

【東京十一日電】八日日本對美英作戰結果須由泰國內通過而與以泰國側以便宜之交涉、已告成立、其後日本陸海軍部隊、即開始進駐泰國首都盤谷、及其他東南部要地、但際此情勢下、坪上大使於泰國與首相皮木、仍於友好中進行交涉結果十一日午前十一時（我國十一日午後一時）關於締結日泰攻守同盟、意見已得一致、如斯日泰一體建設大東亞共榮圈之關係、於今已告實現云、

英民非難政府

【斯德哥爾摩十一日電】倫敦到達當地之消息稱、威爾斯號及列巴爾斯號兩戰艦之被擊沉、英國朝野頗驚慌失措、與英國民以打擊甚大、故各方面均紛紛非難當局、戰爭經濟部發言人說經濟封鎖勢力不足、目下之英國更當出以嚴重態度以警戒英國民云云、

日軍捷報傳來　德國官民歡喜若狂

【柏林十一日電】英戰艦二隻、擊沉之捷報、於十日午前十時傳至柏林、德國通信立時以特別發表報告、相繼無線電更於午後零時半之新聞時間、迎頭向全國報道、僅於不足半小時之短時間、完全擊沉戰艦二隻、且係以飛行機轟炸而擊沉者、殊使德人瞠目咋舌、驚嘆不已、對世界戰史爲一新紀元、德之海軍專門家亦異常關心、尤以威爾斯號乃英海軍中最新銳戰艦、就其前者之擊沉德海軍之至寶俾斯麥號軍艦、德人對於盟邦日本海軍之兼爲德國復仇之大戰果歡欣沸騰贊嘆不已云

東亞解放曙光　英美在華北權益絕滅

【華北十一日電】日美英戰爭開始時、華北軍即從速遂行其把握敵國實力之措置、一掃百年來捧取中國之英美勢力、故戰後之華北情勢、民心之安定較前倍增、其主因如次、

一、陰險之英美侵略、於開戰之霎那竟被驅除、開戰之際、日軍壓倒美英主力、實足昂揚中國民信賴日本友邦之信念、
二、於茲滅絕以天津租界爲根據之經濟擾亂與抗日匪之庇護、而與物資缺乏之共產匪及蔣軍以極大之打擊、且華北治安可望明朗之途、
三、全部芟除對英美依存之機構、而更進於華北自給自足之體制、
四、華北政務當局、因易於政治經濟諸施策之實施、政治力之滲透可敏速完成

羅招戰時內閣　遂行重要協議

【布宜諾斯艾利斯十一日電】羅斯福美總統十日在白宮、招集戰時內閣、協議重要事項、其戰時內閣、係由魏爾滋國務次官、斯蒂姆遜陸長、傳列斯達爾海軍次長、馬歇爾參謀總長、施達克作戰部長所組成者云、

烏拉圭政府　封存日人資產

【羅西十一日電】蒙特維地亞來電稱烏拉圭政府定於十日封存在國內之日人資產云

更正　十二日第一版二面標題日陸軍輸送船擊沉兩隻記事內之二隻係一隻之誤、特此更正、

告滿洲國內之種苗辦理業者

基於政府之指示關於滿洲蔬菜、花卉種苗飼料作物用種子等之生產輸出入及價格之統制爲目的以興農合作社中央會、滿洲拓殖公社滿洲種子業組合三者結成爲滿洲種苗協會當組合定款之變更及內容之改組以期强化擴充使全滿種苗辦理業者加入之依左記要領提出加入申報書特此公佈

記

一、申報資格　於滿洲國內有商店及圃場者蔬菜花卉種苗、飼料作物用種子之輸入並生產販賣種苗辦理業者
二、申報期間　既加入者　康德八年十二月十五日止　新加入者　康德八年十二月三十一日止
所定之加入申報書於申報前一年之輸入實績額、納稅證明書、並生產圃場所在地及面積添寫提出之須要添寫實績、圃場證憑
三、申報場所　新京特別市梅ケ枝町三丁目三三當組合假事務所（電話三一三三八二番）

申報書至本組合申請之

康德八年十二月十日

滿洲種子業組合

募集公告

一、資格　國民高等學校卒業或有同等學力者日本語三等程度滿系男子、二〇歲至三〇歲
一、提出書類　親筆履歷書小形寫眞　卒業證明　或成績證明書
一、員數　約二十名
一、試驗科目　口頭試問（常識）日語
一、試驗　康德八年十二月二十日午前十時

右希望者於試驗當日攜帶需要書類至市立職業紹介所（北安路）應試爲荷

康德八年十一月二十九日

新京特別市公署

新到橫濱小型車輪在庫豐富

半新外帶交換
修理用生膠精練
荷馬車及荷車
膠皮車輪批發
自動車買賣介紹

新京特別市平治街八八號　市立病院南角

合名會社　新興自動車工業所

新京東亞工業學校招生

一、資格　限國民優級學校卒業品行端方
二、定額　一年生百二十名
三、報名期　一月六日止
四、試驗期　一月九、十日
五、試驗科目　國民科算術、口試、身體檢查
六、附則　本校備有招生要項附郵票四分即寄

中野高等無線電信學校

介紹星命大家李松濤先生

松濤精術理　八字定終身　博古復通今　六爻知來意　本市迷途者　昔余迷問事　請往一問津　批斷驗如神

介紹　治安部大臣于琛澂

現寓頭道溝大和通二四二號審地瀋陽旅館

招生

財團法人　新京宏文商業學校

本校係以商科爲宗旨
募集名額　第一學年三〇名
募集資格　國民優級學校卒業者
報名期間　康德八年十二月十五日起　康德九年一月十五日止
報名處　新京東長春街本校
附　另有簡章函索附郵票二分即寄

美尚不醒安逸癡夢 強驅菲人補充前線

犧牲弱小民族可惡孰甚！

日美開戰以來、日軍奇襲夏威夷、美國太平洋艦隊已喪失百分之六十、美國在太平洋上之防衛力、即將全滅、美國上自大總統下至婦人孺子、皆恐慌萬分、九日美國上院會通過使役菲律賓人、援助菲島防衛之原案、概美國之鬼蜮懷心、欲驅使菲律賓人赴第一線替美國人堵砲眼、墊馬蹄其奸辣之心、爲擧世所痛恨者、然恐菲島人不順從其奸策耳、現將惹起反叛之戰、可謂自繩自縛、美國人素以類相愛號召弱小民族、今竟出以奴役弱小民族之態度、能不愧對其先祖林肯乎？

追用菲人防夏威夷 美上院已通過

【維可電】傳美國當局、鑑於開戰人的資源不足、乃急思糾合各方面人員、補充前線、九日華盛頓情報稱美國上院、已於六日通過以菲律賓人轉用於夏威夷方面案 爲爾修斯上院海軍委員長認爲該海軍案、對夏威夷之陸軍防衛計畫、極爲重要、當即要求速交下院同時美議會夏威夷代表京氏談述如左

爲謀戰爭順利展開起見對於人的資源、當力謀有効的運用才是」

"日本今次仗義興師 印度可得脫除桎梏"

供職中央本部之奈爾氏談

曾自私行冀圖印度獨立之AM奈爾氏、現供職於協和會中央本部指導部、今次目覩日軍連戰連捷之快報、以爲印度之獨立可得而期、故胸中充滿熱意發表談話如次

我印度同胞於過去三百餘年間、受盡白色侵略國之虐待、其間民族獨立運動雖幾度勃起、但因實力不足乃致屢遭挫折、孰料自日與帝俄開戰戰捷後、日本於世界嶄然露頭角、我印度同胞亦暗幸亞洲盟主有人矣、然帝俄雖倒、但英美勢力仍然未艾、屢屢向亞洲伸張魔手、今日本仗義興師、揭揚打倒美英之旗幟、其勢一呼百諾、有如燎原之火轉瞬亞洲民族皆響應矣

印度國內、歷來印英間之國民、即不斷反目凡印度志士皆願打倒英國而獨立、今次日本既存解放亞洲民族之宿念相信我印度民衆必有以酬勞（照片＝奈爾氏）

于興農部大臣 祈禱戰捷

【宇治山田電】出席東亞經濟懇談會之于興農部大臣、於十一日午前十時十六分乘省線抵宇治山田驛、即赴內外兩宮、祈禱日滿一體之必勝、午後零時四十分、由該驛出發赴大阪

長春縣擧行篤農家表彰式

長春縣公署、鑑於興亞聖戰開端、我國興農國策之重要、爲振興縣民振興愛農精神、特於本月十一日午後二時、特於縣署會議室、隆重擧行全縣篤農家表彰式、及病蟲害預防優良者表彰狀傳達式、各村篤農者優良者齊集來縣劉縣長以下縣內職員多數參加準時開會一同肅立、向日滿國旗敬禮、合唱日滿國歌、劉縣長瀧本副縣長先後致訓詞、然後乃授與興農部大臣賞狀、玆記各種篤農及優良者姓名如左、

△洋廠優良者

一等北新村周德有（賞金五十元）

二等興隆村袁恒芳、卡倫村劉景玉（賞金二十五元）

△篤農家十名、和氣村薛廷延、新立村袁海安李樂舖馮自立燒鍋路文芳萬寶趙清林、同太村宋二興武、裕故村李來海、卡倫村劉魁、西新村李連科、三崗村李喜春、

△防蟲優良者

一、團體—裕明村王雜貨舖國優學校

二、個人—米沙村孟繁德—裕明村林鳳桐

（寧靜致遠克服時艱）

市民極願聞捷報 紛紛購買收音機

自從日美英在西太平洋開戰以來、日軍之捷報、如同雪片飛來、我國與日本兄弟之邦、有如一體、故民衆非但極願日軍戰勝、且對戰局均異常關心、彼等爲聆得我友軍之捷報、皆爭先購買無線電收音機及地圖、自八日起、至十日午後三時半、大馬路振興合百貨店、於玆三日間、共賣出無線電十九台、於日美英未開戰前、該號每日平均最多不過售出一個、此外泰發合百貨店、於十日連續賣出四台、同時大馬路各大書店、曩所存放之世界大地圖、向無購買者、但因此次膺懲美英戰事之發生每日前往購買世界大地圖者、絡繹不絕、刻各書店所存之地圖、殆皆售賣完了以斯足徵市民對於戰事關心之深、且由此亦可爲盼望日軍戰捷之反映云、

（照片＝即爭先購買無線電收音機之市民）

民食異常充足 定期配給主要物資

關於日常主要物品入冬以來、由於市當局之一再配給、各家庭之生活需用、已非常充裕、然以本月各種生活必需品之配給、已迫眉睫、故特規定配給日期如左、希望市民急速購買、至於購買方法仍然按照主要物資購買通帳配給之、

△火柴＝由十一日起至月末止、仍以每戶爲單位、施行配給△鹽＝同時施行配給、△小麥粉按通帳查定量之七成配給、配給日期敷島、順天兩區由十五日起至月末止、長春、和順、寬城子、東光、双德北河東、南河東合隆、大屯、淨月區、由十七日起至月末止、此外味之素之配給、將由十三日起至廿五日期間內配給之、豆油由二十日起開始配給云、

飲食店業者 獻納慰問袋

首都市內飲食店組合內各業者、鑑於戰時展開、官民都當擔負興亞之責、所以於本月十一日、一致呈獻軍警慰問袋、內裝募問金若干不等、發起後慰勞熱誠之意、深望各商民僉一致奮興後援東亞聖戰之精神云、

日軍武勇善戰 必獲最後勝利

市民鍾麗瑩感想談

日美英戰爭、自爆發以來、樹立赫赫武功、一般市民、莫不額首稱慶、市內南關大街住有鍾麗瑩對開戰感想談如下

友邦日本以一億一心、對處戰局、抱有必勝之信念、並且有中華民國及吾國支援共同防衞、必獲最後之勝利、衆之美國民心已見動搖之態勢、而日本民衆始終團結一致、由此觀之本次戰爭、日本已有一億一心之人和、而與仁義之師、剷除美英、乃天然之趨勢、況且美英素即以虛僞詐欺手段吸食吾東亞民族之血肉、若按道德之理論辯解、昧卻良心虛僞詐欺者、終必失敗、最後勝利仍屬於日本云云、

在中國法僑 全面協力日軍

【南京電】青島、漢口、上海、廣東等之法租界及北京法蘭西當局、向日本駐華大使言明日美英開戰之同時、法方與日軍以全面的協力、並有機會時、法蘭西政府近將承認國民政府、法僑正在期待中、

共聚全力打倒魔障 殲滅美英大會

首都青年團定十五日擧開

協和青少年團首都統監部、鑑及値此友邦日本與美英開始聖戰之際、青年等之使命更趨重大、基於日滿一體不可分之關係、及共同防衞之大義、決以粉身碎骨之決意、擧全力協助聖戰、以完成青年報國之使命、茲特擬定於十五日上午九時卅分、假國都電影院、招集各高等學校職域、地域各協和青年團約三千人、擧開殲滅美英首都青年大會、其大會秩序擬定如左、（一）開會之辭（二）向日滿國旗敬禮（三）國歌三唱、（四）講演（五）團員演說（六）激勵電文披露、（七）宣言（八）萬歲（九）國旗敬禮（十）愛國行進曲合唱（十一）閉會之辭（十二）市內大行進、（十三）解散、

應以百折不撓精神 貫徹聖戰目的

—張國防婦人會長談話

日美英太平洋戰爭爆發以來、盟邦日軍曾樹立赫赫功勳、我國基於滿日一體的關係、擧國一致、克服時艱、國防婦人會、爲盡槍後熱誠、決擧總力協助盟邦、張國防婦人會長對國防婦人會員、發表談話如下

盟邦日本、爲求東亞和平、隱忍八個月間盡最後努力對美交涉、然美國始終不表誠意且又極其不遜、於是美關係、因之而決裂矣、日本天皇陛下、爲芟除防害東亞興隆之禍根英美遂於八日煥發對美英兩國宣戰之大詔、我皇帝陛下、亦於同夜、特召重臣於宮中、闡明此次大戰、是關乎東亞全民族興亡之聖戰、我帝國國民、宜擧總力協助盟邦、煥發大詔、昭示國民應行之路、政府當局、亦根據聖旨懇切訓諭國民、惟有善體聖意、各安共分、以盡奉公之誠、勢之所趨、或步入長期戰、經濟戰亦未可知、如斯前途、預想尚有許多艱難、是以我等爲國防婦人會會員者、應以百折不撓之精神、貫徹聖戰之目的、以期實現東亞全民族之共存共榮、此乃我國民應盡之責任云

（照片＝張國防婦人會長）

疫區被燬房屋 發給損失費

本年九月間、在寬城區軍用路與順街發生百斯篤傳染病時、對於被災民戶之房屋燒毀之損失費、首都警衞生科業已準備妥當、定於今日（十二日）以第十八號佈告通知各災戶、對於房屋被焚毀之損失費即日到寬城署保安係申報然後依被焚房屋之面積發給相當之賠償金云、

◇…我們所呼喊的非常時、現在眞的加到頭上了、再不是允許我們唱高調享樂貪睡的活着就可以把這非常時安然渡過的！

◇…近百年以來英美用盡陰險的手腕攪亂東亞和平顧意看我們弟兄鬩牆打得落花流水他坐收漁人之利可是相反的、我們東亞民族現在已經覺悟的團結起來決定要把這群醜類趕跑所以臨到我們頭上的非常時、正是我們得到光明解放的時機、是該歡喜慶幸的、

◇…日本討逆的皇軍節節勝利、臨時可以看到捷報傳來、這次戰爭友邦旣不要我們荷槍佩彈去到疆場効命、那麼爲友邦一德一心共存共榮的我們難道祇用嘴嚷嚷着一致協力共同援助就算了事嗎？

◇…特別便當的方法就是約束自己的生活忠實自己的職務、要愛護資源節省錢財聽從政府的指導不揑造蜚語、不輕信謠言、要將這幾件簡而易做的事做到、即就是盡了協助友邦謀自己從英美手裡解放的責任和義務了

滬敵性新聞 已消滅踪跡

【上海電】上海陸軍報道部於日軍進駐共同租界同時接收租界內之全敵性放送機關同時對英美重慶籍之敵性英字紙勸告其拋棄敵性結果、美系之支那布來斯英系之諾斯支那各報等均自動的閉鎖、至於重慶側之正言報、神州日報、中美日報、申報、大晚報等亦完全由租界消踪滅跡、但對於從來對日方言論政策表示協調的態度之英字紙上海時報與新聞報、因其能詳解日本側進駐租界之意義表示協力的態度、故今後許其繼續發刊云、

槍後赤誠不甘後人 張維周氏獻金千元

友邦日本對美英宣戰以來滿日國民莫不特別關心均掬有日滿一德一心精神援助友邦日本完成聖戰、故日來爲表東亞民族協和之赤誠、向政府當局獻金大有人在昨十日下午二時市內北大街東順福烟行經理張維周氏、特持現金一千元、至長通路警察署獻納、請求代爲辦理、向國家獻納手續、該署對該氏如此赤誠深表感謝之意云

第一期入營壯丁現況（四）

本報特派記者 何曉林

—志同道合—

『談笑有宏儒、往來無白丁……』念陋室銘的人誰不羨慕他這樣熱鬧的小屋本來人是活動的尤其是在青年時期、正是奔放的時候、詩云子曰的八股先生、還要談笑往來兩種現在的人們都愛打球滑冰呢？可是因爲生活形式之變遷、多數趨向小家庭、翻閱都市戶口冊、頂多一家五六口、要想打小麻將甚至只有一個缺三個孤寂得多麼可憐、兵營裡的生活並不這樣、成千成百的住在一起、一同受訓練一同吃喝玩樂……過着有紀律而又單調的生活、和學校裡的同學一樣和家裡兄弟一樣四海之內皆兄弟的味道、惟有設身處境的國兵得之獨厚吧。

—樂不思蜀—

據第一期入營的壯丁們說、他們入營以來、生活非常快樂、弟兄之間、個個勇壯豪爽、相互扶助互相諒解、所以感情融洽情同手足、更因爲集聚各地同年住在一起、公餘之後、毫無拘束、天南地北、妙趣橫生、因之都樂不思蜀、不願回家、在十一月中給假一星期回鄉省親、因想念同僚、五六天後都歸隊消假、隊長班長更體貼入微、諄諄訓導殷殷照護、更能同甘苦、共享樂、舊在營兵士、更對新入營者特別重視、身先示範、無微不至……言語之間滿臉欣色、實有含此再無樂園之慨、俗語心寬體胖、不怪個個都紅光滿面精神抖擻、原來他們入營後、在享受着樂安的生活、

—風馳掣電—

在兵營裡、一向是注重在身體鍛鍊的、所以普通的工作、一切都不需用外人而自己操作、這些青年發揮英勇神威、一氣能吞人、不像雇用的苦力只注意錢並不出力而慢慢蹭磨所以迂有一件事情、風馳掣電似的、很快就完成、不能比預定時刻晚一會、所以工作的效率、都是百分之百

原來軍事的行動、嚴重的保守敏捷正確的信條、雖然是很細小的事情、也不能絲毫馬虎、[illegible]梁瀬部隊參觀時、正趕上他們在操場上挖一條溝再把土堆成一座山、以便作涉山渡水的操縱訓練、一般兵士們、挖土運土、像比賽似的、揮起鐵臂、轉眼之間改變了大地的原形、又不怪他們能在第一線上、

—慰問者衆—

近來因爲民衆對於國兵的認識、日漸深刻、所以到各部隊慰問的團體或個人、日漸增加、他們接受的煙捲、糖菓或書畫、非常增加、所以都異常高興益使他們對於保國衞民重任、不敢時刻忘却、而從衷心、希望有所報答國家和人民、因此希望槍後的人們、不要忘記安居樂業的幸福和第一線爲國爲民而辛苦者的將士、一齊發揮熱誠、爭先慰問我們安居樂業幸福的國軍、

（照片＝兵士工作之情形）

不痛不麻 奏効如神
大學眼藥
偉哉！一滴的靈効
目疾雖小・痛苦難言
惟有用寰球聞名的
主治 沙眼 角膜白斑 炎眼 眼花 爛眼 眼球充紅 脂眼 視力衰弱 淚眼 由光線發生之眼炎等一切眼症 功効神速 百用百驗 効如神

國產最高級 五淋白濁 患者福音 無一淋藥 高分子化學 大宗製造 廉價供獻
發賣元 新京井上號昌榮大藥房

白金懷爐
前線の慰問に 銃後の保健に
價一・八〇
大阪・東京 本舖 矢滿發商會

新式簿記招函授生
簿記學是現代社會急於需要的學術爲新進青年不可缺少的技能有志者可附郵票四分寄新京中央郵政局內設私書函箱第八四號駐京大連銀行簿記講習會收即將詳章寄閱（但回信地址須詳細寫明）

各種各馬力在庫豐富
買電滾子的
第一電業社
新京日本橋通七三 電③五一六九

補腦寧神
虛火上昇、大便祕結
夜不安眠……頭痛
身體精神均易疲勞
此即閣下的腦筋已在疲乏叫苦的表現、此時敬勸閣下者、請速服用腦神經良藥『健腦丸』必有驚人的偉効、即
解消頭痛、整頓大便
降退虛火、惠給甜睡
挽救疲勞、因而記力大加、腦筋清晰如塑
大阪 東京 丹平商會
健腦丸

淋疾超快速治法
化學劑有効於細菌性一切疾患、尤効於淋球菌、是幾乎成爲普遍常識、但一口說化學療法、其實種類甚多、難以選擇、蓋其能否有効固在成分的純粹度如何、然最重要的便是其基礎要素的配合組成法也。
唯獨『內服根劑爾』一劑、根據獨自的配合法彙集一基、二基及其他强効的純粹化合體、精密所製、因之、使化學元素在人體病巢組織內、發揮最高殺菌的作用特別對於向來化合體、抵抗力甚强的頑性淋菌等、亦却一服之下便發現正確功能。
●服藥三日後現効
本劑於其基礎組成、既如此獨特更於其服藥法、便設有强力一瞬的服法、三日服藥後休止四日、普通的症狀、在一此週期內、發現偉効、便將諸部病巢中之淋菌、徹底殺淨、因之局部症狀—痳疹、痒等當日消滅、尤其尿中的膿球、早日消失以呈清澄之尿。—年難治的慢性、也如此回、一期後必見根治効果
一衛草 五十四片
二衛草 一百〇八片
四衛草 二百一十六片
病院大量用 五百片
各地藥房均出售、
總批發處 河原商店
最高級多元性化學治淋劑
內服 根劑爾
ケンゴール

夾縫

李蒙周 作　高莫幻 畫

—18—

這可有什麼法子？還不是命運的安排！天作得，人受得，氣惱又有何用？悲痛又能如何，還是抽煙吧。

「咳……」一連抽了三個煙泡。

但是抽完了煙，也不能完全消除胸中的憤怒，一千塊錢數目是那樣多，竟給教人笑罵着花了！那都是祖父和父親費了多少心思給自己留下來的。爲什麼自己不會花？

在這屋子裡又住不下去了。雖然自己怎樣勸解着自己，不要想這無用的事情了吧！就當是被偷盜了吧！就當爲大腦袋燒紙了吧！但也終不能就把這些事情放下。浮現在眼前的還是那個離蔓的東瓜三姑娘的笑影。懊惱，憤恨，滿滿的塞在心上。

爲了擺脫這些影子，他戴上帽子，走出家門。

好些日子不出門了，偶然受着和煦的風日的撫摸，也覺得很清爽，已經是暮春的天氣，綠色的古城，更增一些嫵媚，比如那澄清的天空，飄浮着幾片棉絮似的白雲，街路樹的濃蔭投在地下的影子，還有那忽高忽低飛在天空的小燕，這一切都能妝點着暮春的婀娜。在恬靜的氣氛裡，鷄鳴一聲一聲的拉長了。

然而，往那裡去呢？這美麗的風光並不能使他忘掉了憤恨與悲痛。什麼地方能把自已的精神完全集中，而沒有想到別的事情的餘裕呢？走到市場看見裡面熙來攘往的人羣，他才無意識的走了進去。

這裡差不多聚遍了各種各類的人，而却只能使他煩惡，走到一家茶社門前聽了鼓板的聲音，有點意思到裡面聽聽吧。但在這以前，對於這俚俗的彈詞是很爲鄙視的。走到裡面會感到什麼興味？可是在這百無聊賴的時候，進去歇歇也未始不可。外面人羣的擁擠又使他異常不耐，他輕身走進去，我個靠窗的位子坐下去。一切都安排好了以後，他叫着茶開始注意一下屋子裡的情形。

前面類似一個講壇，上面放着桌子，桌子旁邊放着一架小鼓，桌子上面放着茶壺茶碗。壇上站着一個梳着留海髮的姑娘一面敲着鼓板，一面唱着傳說的故事。旁面坐着一個瞽者在彈着三弦。在座的人很不少，差不多要够滿座的樣子。有留着鬍子帶着花鏡的老叟，也有奇裝異服的流氓，也有一些富家遊閒的子弟，都在凝神注目的望壇上姑娘的臉，有的也間或伏下身去呷一口茶。

起始對於鼓妓的歌唱很不起好感，就是因爲她的面貌並不怎樣美麗。雖然也還不失爲端正，但那胖胖的兩腮，沒有一點紅暈，眼波雖然也很流動，但是……無論如何，這位姑娘並不算俏媚。和三姑娘比起來差得太多了。

爲了對於鼓妓的厭煩，只好不向上看，可是安坐在這裡，喝點茶，望望外面鋪滿陽光的院落，悠然散步的鴿子，也很勝似坐在那囚室般的家裡。

到了一段結果的時候，鼓妓停了了鼓板和歌唱，盈盈的走下講壇，拿了一面盤子到每個座上乞錢，一笑

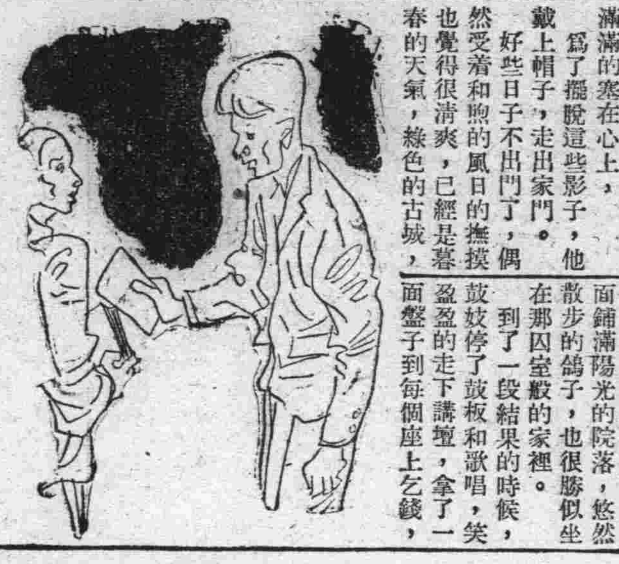

人們由緊張的情緒裡解放出來，都鬆了一口氣。有的把錢很不費事的擲到盤子裡有的還要故意讓姑娘陪着笑臉說幾句話才給。有的人就抽起煙捲來，閑談一些書上的事或是別的事情在茶煙裡屋子就顯得很混亂了。

鼓妓故意把故事結束得突然，緊緊抓住人們的心，人們很快的把錢湊足了。鼓板一响，屋裡的談笑立時停住，姑娘又隨着琴聲唱起來了。

雖然不太感到興味，但他也向壇上的姑娘注起目了，爲了把一切完全忘掉煩厭也不像先前那般濃烈來。由姑娘口裡吐出來的故事，也漸漸傾聽下去。最後，不知爲了什麼，對這故事的進展竟感起興味來。因了這個，也很覺悅耳，對於姑娘的歌聲，也和故事中的人物渴肖起來。又過了一會兒，這個歌聲像是把他帶進了另個世界。他已忘掉他的一切，他不覺得自己是坐在這樣一個屋子裡。而在自已眼前的那個鼓妓已不是個庸凡的女人，而是和故事裡的超絕羣倫相同的人了。他愛這個故事愛這故事裡的人物，對是這幻化故事裡的人物的姑娘也有些愛起來了。

契約（二）

富灼

『張大哥呀！三十年了喂！大嫂！你別在做夢』董牌長李直的說出，本來與他沒什麼關係的。

『不，牌長不會的吧？或許他會有回來的一天！』她半猜疑半堅決的說。

『太太，你捐了這筆仁慈的財產吧！太太，也實在是一位急公好義的人，不信實。我們可以立一張契約！』總是西洋人會說話，辦事有把握。

董牌長又點了點頭。

『牧師先生！你先別忙這事，哼！哼！等我思想思想吧！』

董牌長帶着內塞爾牧師就這樣糊里糊塗的走出了張大寡婦的門口。

× × ×

意外的董牌長像這急公好義的榮譽，已被披在了他自己的身上，接二連三的走穿了張大寡婦的門限內塞爾牧師，也像這張門孝子賢孫的孝帽子，給他冠戴在頭上，一天沒遍數的來看張大寡婦。

村裏棗墻根的農夫們，都哄起了一陣亂三講，尤其以張姓門中的人們，都說『董牌長和內塞爾牧師勾通在一起了，想謀奪張大寡婦的財產，借着捐助的名義，他們來分割那一片房子。』

『昨天在S街上，看見董牌長和牧師，比手劃脚的相看那房子來的。』是秃三說的。

『董牌長要東院，西邊那所整潔點的小院子，牧師要做別墅』又一個農人在講說。

『……』

她很愿意由房產裏，支出一筆喪事費後，所餘剩的去捐做的社會事業，但是她將知道董牌長的陰險和那不規矩內塞爾牧師去年牧師和村西窠教堂街的杜大姑娘鬧出的事情，不是真切的給她一個人品不端的證據嗎？

她委實是蓄心着這中間想却馳驅在這仁慈和榮譽的裏邊。

有一天董牌長和內塞爾牧師，拿着一張寫好的契約到張大寡婦的房裏，央求着她來捺印，契約裏是充滿了榮譽和官冕堂煌的言辭，正和他們內心裏所蘊藏着的陰險成反比例。但張大寡婦又給他們倆一個糊里糊塗的拒絕，也沒有說出東和西來，只是一片病者的呻吟，和兩張陰險的臉，來代表兩樣不同的心靈。

董牌長和內塞爾牧師，氣憤憤再走出張大寡婦的門口。

× × ×

北風夾着飛雪，一勁的吹，好像極力的把人類摧殘到幽冥的路上去。

她病得愈加沉重了，意識陷入半昏迷的狀態裏，有時候像在睡覺，喃喃的吐出幾句囈語，有時候却像發了瘋狂，哭笑起了，盡量的流露出她這三十年來精神上所受到的創傷。

S市裏的房戶，送來一個四十左右的男傭工，說是侍奉着她——但勿寧說是來監視她的死去。

董牌長和內塞爾牧師的陰謀，愈漸暴露出來了。終天董牌長徘徊在張大寡婦的房前左右，有時也問了一句那男傭工說：

『大寡婦怎樣了？』

董牌長是一個屯不錯在村裡，是獨具着他那特殊的土豪勢力，加上一個高樂門，眞是壓倒了土灰灰的村民，再有個這能出高策西洋人參謀，眞是十上加兩點，抖的不亦樂乎

莽原

陳蕪

我們是這漠漠莽原裡的小人物，我們誕生於這莽原裡，我們還要生存於這莽原裡，而且，我們還要在這莽原裡死去。

在我們以前，我們的列祖列宗，曾經冒暴風流血汗，拓闢於這莽原，在我們以後，我們的子子孫孫，還要賡續着前代人的脚跡，在這莽原裡走下去，如此，爲了祖宗，爲了子孫，我們這羣小人物是需要在這莽原裡留下些建樹，安放了一基石的，否則，我們將有愧我們這一代人辱玷了過去的歷史，更有愧於我們這一代人破壞或阻撓了未來的歷史。

我們要在這莽原裏發掘，我們也要在這莽原裏創造，我們從這莽原裡所發掘的，一方是醜惡，汚穢，不義非理，一方是美麗，聖潔，正義，眞理。我們在這莽原裡所創造的，是走向新生的橋樑，是啓示光明的信號，是導引我們到累代都在渴望着的幸福之國土去的指標。

我們始終不敢誇張我們自己爲『英雄』因爲一則我們是否認『英雄』的存在的，二則我們是都自覺我們只是民族與國家中的一羣小人物同時我們更永遠不會眩示我們在做着甚麼『偉業』甚麼『豐功』因爲我們却理解我們所工作着的是我們必須要履行的義務，是我們必須要担負的責任，所以，我們既不顧忌外人的訕謗與詆毀，也不計較外人的估價與報償。

我們相信着厨川白村說的『文藝對於社會的使命有兩面，其一是那時代和社會的誠實的反映，另一面是對於那未來的豫言』。我們更相信着高爾基說的『文學的任務，是在於幫助人類去明瞭他們自己，增加他們對於他們自己的信仰，而發展他們對於眞理的渴慕』。

現在，我們就要根據着我們所相信的理念，走下去的，做下去的。——而且要永恒的。

我們追憶過去，體驗現在，瞻想未來，對於這莽原，我們是有着希望的，有着樂觀的意念與豫感的，所以，我們這羣小人物，要這樣的挺進，這樣的邁開脚步了。

『附記』一箇月前，想在某報上出刊，名叫『莽原』的週刊，所以寫了這篇文章預備做爲『發刊辭』的，但，那胚胎着的『生命』竟在『娘胎』裡歸諸死亡了。現在把這篇文章拿到這裡來發表，也許能看出我們的『心情』吧！

十二月二十五日記

寄語

典夫

記憶
只是一束陳舊的當票
想它
又有甚麼用

× ×

苦命的孩子
整年流浪在外面
年華去了
你都攥抓住一條影
苦後頭還是苦
（那里來的甜）
還是忍耐着吧
肚餓了得吃飯
衣裳破了
也得自己想法子
贖想又當了甚麼
還是抽個盔
拿一拿
你那長了尾巴的蝨子吧

× × ×

過去只當它過去
當死了的號
還留着當票又甚麼用
孩子
你也挺挺腰
別總看着白雲淌眼淚

好像比今天有希望，然而，你長夜的夢。可千萬別醒，永遠地朦朧着，永遠是有希望的。

（三）

我們時常聽到——〃活着有甚末趣兒？〃同時我們也時常聽到——〃好死不如賴活着〃。

（四）

閉緊眼睛，伸直四肢，有人說：這東西已經打斷了氣！

下意識地幾個人把牠裝到木箱裡，抬到野外，埋在地下，牠坦然了。

若是這東西也會留過和牠同樣的〃後〃，也會留下十畝肥田，三間茅舍。

那末端陽，中秋，週年，忌日會有紙灰蝶樣地飛在牠的墓前，

這樣牠就滿足了——瞑目陽世走一趟——更坦然了。

不過牠會有一個祈望，祈望着牠的後，也能和牠同樣地——

是坦然地，滿足地閉緊眼睛，伸直四肢，被抬到野外，埋在地下。

（五）

『整天地埋頭案前，是青年人弱點的暴露。』

『〃寫〃是無所事事的青年們的裝腔。』

這百分之百的有理，十足地可以增產〃投筆英雄〃。

但〃投了筆〃祇好是逛逛大街，看看電影，談談女人，打打麻將，也好，因爲這不是裝腔，至少是不受任何評論的。

『慾魔』的批判會（三）

熱心劇運者開陳意見

姚遠　劇的演出應當有領導民衆的意思，不應該太應付大衆的愛好。

弓　繼續請姚顯女士說一說出演的感想。

姚顯　『慾魔』中我是扮演李洪氏的脚色，自從得到被命這個角色以來自己就非常忐忑不安，因爲老太太的角色，是最難模擬的，況且聲音語調步伐動作以及種種老太太的演技，我可以說一點沒有，雖然在奉天也演過幾次了，但是自己覺得萬分的不勝任所以時時總是懷着恐懼與緻密的心理出演，一點不敢疏忽，結果丟醜的地方很多，尚求各位不客氣的指正。

韓清　現在聽姚女士的話倒是沒有一點老太太的味道了（滿室哄笑）

弓　胡女士對出演的感想是怎樣？

胡琦珊　我知道演劇是極困難的一種事，尤其是自己從事於演劇的生涯又很短，自已除掉感覺修養缺乏而外，再就是覺得對桂香的角色不太勝任了。

弓　王先生對於演『慾魔』的感想一定能多吧，

王潔衷　我演劇不到二年經驗既缺乏，演技也薄弱，尤其是對李奇這一個脚色，自己感覺沒能做到的地方太多了，希望諸位不客氣地加以指導。

弓　最後白寧先生有什麼意見沒有？

白寧　用一句話來說，感覺一個劇想演得盡美盡善是太難了。

演技佈景照明等等

弓　繼續請大家關於『慾魔』的演出方面以及照明佈景等等隨便說一些

先行　李大順在後來李奇悔罪的時候，若能再做出一些更深層的表情，就更好了，對小銀的角色，似乎應該再注意一下。

季千　小銀的角色，歲數再小一點才好。

楊葉　佈景都很好。

姚遠　用一點音樂伴奏不是更好嗎？

尙元庚　用伴奏對劇的情緒未必是需要的。

弓　這時候已經快八點了，人們都有些醉意，桌子上杯盤狼籍，頭上燈光輝煌映得紅熏熏的每個面頰。

弓　今天晚上諸位對於協和劇團的公演慾魔，給了不少眞摯的批判與意見，實在是使當事者與後援者方面，不勝感謝的。

尙元庚　蒙各位在百忙中對於我們出演結果，加以誠實而正確的指導，實在感謝不禁。——閉會——

有感於初學寫作者

文芊

初學寫作的人，不知存着一種什麼心理？太是我以爲第一：要有現實社會補救的意念。第二要有文化發揚的志願，第三要有祖先精神遺產承認的心思，這樣才可以深入淺出。熟達寫作，總而言之，最終的歸結。不要存心成爲大文學家，或大出風頭爲前提。

陶潛的詩文。差不多的一作之先必請教於村夫老嫗之類加以鑑賞，通俗淺近的成分，遠超過高雅深奧的程度。我們認爲文化，文學是有時代性的。〃江山代有人才出，各領風騷數百年〃這是大文人趙翼的明示，所以我們要取採於到民間去的風格，開始着手於你的寫作。

有的人，處女作便是〃妹妹我愛你，〃或是〃給她的一封信〃我以爲這種人，根本是拖定了〃以文藝爲戀愛媒介的利器〃或〃出風頭〃的一種信念，這勿寧說是文學上的蟊賊。——

抄襲成作的人，當然也不出此例。一篇東西，寫了又改，改了又寫，此外又請其他人訂正，這是必要的事。要存着〃不恥下問〃和〃改一編進步一回〃的心理，你的作品方有進步，托爾斯泰寫一章小說。亂改亂抹過了三個月，終不失爲一章名作，就在乎這一點如同刀愈磨愈快，手藝愈練愈精，同出一轍。

初學寫作人，大體以什麼爲對象呢？我以爲文學的目的，在乎改善人生，補救人生，所以文學的取材，至少也要以生活群象爲目標，而始終不離開生活悲苦的謳歌的。第一：文學的使命是領導社會，並不是頌功樂榮。第二：文學是補救現實社會和人生缺陷的。第三：文學就是社會群衆的攝影機，離了人生的真象，機械便不十分靈活了。

這是一點小意見，希初學寫作的人，注意才好。

十一月廿四日

雜感五題

一絲風

（一）

綠酒紅燈，風花雪月，這的確有點用處，聽這些誰還說：〃好死不如賴活着〃？

世界觀，大事業，爲社會爲人羣。這些堂皇的口號，祇有一個力量——造出來偷生的〃君子〃

（二）

明天，

故都

紅蒲

我愛戀故都，於默默中故都常使我有所憧憬，有所回憶，過去我曾在故都讀過幾年書，也許有了地方觀念，這次回到故都屆指已整兩個禮拜，久別乍晤，差不多每天還得同着朋友出去溜逛溜逛。

故都所凡有的，大部分率由舊章：提鳥籠子轉城根的老前輩們，絡繹不斷在茶肆無事清談的人們列坐閒居，此外，各電影院，劇場，及其他娛樂場所，盛極一時據說妓館因爲顧客太多，都作着空前獲利的好生意！自然在另一方面，推東車子送水的，用木桶背糞的，拉駱駝的縷縷行行，仍在大街上胡同裡渡來渡去。

一般商店陳列着的貨品物質樸實，是論不到的，可是較比可觀，並不像從前大紅大綠的那樣守舊，那樣普遍，這尤其以女子穿的鞋子，似乎迫人注目，MoRdの美Form之多，可謂千奇百怪，顯得特別進步，女士們流行著用鞋梆帶孔的，A君說：帶孔的鞋子，空氣疏暢，既可防腐，又可預防脚上要得脚氣病，於衛生無害，甚有提倡的必要。〃繼續又說：〃鞋根子的確高起來了，比較危險！受教育的女士們罵纏足的婦女不文明，因其盲昧無知，倘可原諒，受教育的女子穿高根鞋，更近乎粗野吧？但盲昧無知的婦女，一聲不知，給她們一個很幽默的暗，示這 反近 乎文雅了吧？〃

蘆溝橋事變，故都城內雖沒有焦土，但廣安門，南苑，通州，雙方也打倒了不少的勇士，戰火是在擴大着，本來，故都的乞者不少。驟一加增，乞丐與乞丐，也起了一種自然的角逐——也就是恨行——都是要飯的，也沒有勢力去誰反抗誰，而且，警察是專會鞭笞他們，他們也專會畏懼警察。因此，先進老要飯的，（這可惡懶骨頭的獨身者）不能具有後進新要飯的，那種拉家帶小，令人一見心酸委實可憐的條件，老要飯的再因襲舊套，像平常喊爺爺奶奶是沒人佈施的，于是老要飯的急能生智，也可以說是他們研究出來的適於生存的藝術。有一次，我在地安門，某胡同旁牆隅下發見，用染黑了的紙張糊在身上的乞丐，我便想到乞丐的生活也不容易，並不像本鄉人們常說的〃當三年花子不想作官〃以前的花子或是很舒服的，但現在大非昔比，要飯的是太苦惱了！一塊餅子一個銅板都沒有人給那能有人給衣服呢？然而到底聰明的乞丐會把紙糊在身上而又設法染上色，這是含有生存藝術的表現，又有一次，我在中山公園左近看見一對情侶走着，大概是到公園暢談去，後面跟着一個乞丐說：〃可憐吧大姑！可憐吧大姑！〃這種話語，令人充分的感覺是富有心理藝術的：爲什麼乞者不叫少爺偏叫大姑呢？〃這當然乞者研究完男子心腸硬，女子心腸軟而且男女相友，女子的話有勢力，爲什麼乞者不叫小姐或太太單叫大姑呢？這其中細細思索，更別有奧妙無盡，普通女人性小若是太太你呼喚小姐，不但使她沒有美感反而生氣了，若是小姐你呼喚太太，那她又扭怩難以爲情了，甚至說誰是太太？所以乞者呼喚大姑，是合乎達爾文所云適者生存的道理。

我很當神乞者在後面叫大姑的結果，未幾這位女士若發慈悲的話，怪可憐的男子馬上就掏錢，也不計較多少往後一拋，那種精神，較比慈善家們救濟難民，或捐款辦理貧民學校掏腰包的精神可貴的多哩

教育中心，故都在中國是負有這種盛譽的！的確學生也多，學校也多，以這兩件爲條件，誰也不能抬槓的，其實學校的內幕是很滑稽的：搖了鈴不上課，學生在宿舍裡吸煙捲，學生組織學生組合，打倒先生，或鼓吹風潮，先生也研究學生的心理，駕御學生還是故都學校平常的故事，不足爲奇，所以年青熱血的教員是不會受學生心理歡迎的，不久便得下台，原因不下台不行！可是久創教育界的老江湖，明白學生心理的變態：晚上常等學生把煙捲吸完了，多點幾分鐘的名磨磨Time，別給搗亂的學生劃遲到號，不死講課本（，不講課本，也沒有什麼，）談一談兩性問題的重要，講一講偉人成功的捷徑，校長對於學生的獎重寬和更不庸說，特別是賣買式的學校，校長是絕對的開放主義。那樣若學校功課訓育鬆的名譽傳出去，或把飯店的招牌掛出去，學生來投考此校者可以戶限爲穿，學費自然也可以多收了。所以先生和學生起衝突，校長多半挽留學生而不挽留先生，原故失業的先生有的是，走了再僱，學生開除了，學費不交，是一種很清楚的損失。基督教的學校，校長和先生信不信的都算是教徒，教徒講博愛，下了堂校長先生學生稱弟兄，很隨便的。教會大學，還有團契的組織，團契的意思，就是拉攏你信基督，攻乎異端斯害也已，所以回到家把皂王爺揭了去，這種破除迷信的精神，倒還值得佩服，不過嫌母親不會做麵包，說爸爸不知道預備牛乳，未免專制一點吧？這是我從前在故都讀書時代的普通現象，已成往事，本無再提之價值，緣因育英中學H他和我論到故都現在的教育，依仍如舊，他並舉育英中學一個例子，育英中學校AB班是選拔優秀生組成的，成績尚可將就，可是D班成績最糟糕，甚至先生上了堂，學生在後面下象棋，還有上着課出來吃混飩的，——因育英中校臨街，環境好——『聽了這話，我才發點言論，作爲我較昔嘆今之感，故都偉大的學生也很多，像平日上學禮拜拉洋車的，或半耕半讀的，替代有錢子弟賺文憑的學生，都令人很景仰的。

本報外勤室電話。
本報取材部（外勤室）
電話二－一八四八九

★新京驛前★
順天醫院
院長 醫學博士 小[illegible]
電話 受付（三）三八九〇番 病室（三）二二四五〇番 自宅（三）六七〇三番
內科 産婦人科 小児科 レントゲン物療科
外科 耳鼻咽喉科 眼科 皮膚・泌尿科
順天醫院 九台温泉保養園
電話 九台 一四八番
京図線下九台駅下車（新京駅ヨリ約一時間）

各科專門診療
諸般設備完全
懷仁醫院
患者隨時入院
男女病室方便
新京市西五馬路
電話二二七二六番

專門風寒救急膏藥
王玉璞字潤川膏藥店啟

感謝肺病良藥

鳴謝人 梁占元謹啓

雙妹老牌
生髮油
還髮油

用此油常塗髮際終日清香整潔光可鑑人誠粧台之妙品也

調味佳品
味の素
古稀之年
春光滿面
王二爺自從退隱鄉園、注意滋養、體力健强、不讓少壯、他對人說：我的口福、全由味の素得來：奉勸諸位採用這種、香美、經濟、榮養豐富、的調味品、管保益壽延年！

（味之素）

擴充生產力規正消費 協力日本之戰時經濟

青木經濟部次長談當前經濟政策

我國經濟政策、以此次日美英開戰爲契機、凡產業五年計畫、開拓政策及其他重要經濟政策等、必須以滿日一體之高度戰時體制爲目標、加以改編、關係當局現正着濟準備中、十日青木經濟部次長、關於今後政府應採經濟諸對策中之當前重要政策、談述如左、

因此次日本對美英開、我國經濟政策、必將從來對日依存經濟轉換爲對日寄與經濟、從來滿日經濟關係、恰如我國立於第一線、日本爲槍後之關係、今後必將此種關係逆轉、我國必無條件向全面對日寄與方面邁進、爲達成上述根本目的、我國今後經濟政策、必以下列諸點爲根幹樹立之、

一、擴充生產力與脫離依存日本、

從來大部分物資依存日本之態度、必全面改正、就中生必物資務須於國內圖自給、今可斷言、只有擴充生產力爲當前緊要經濟政策、

二、消費規正

戰時經濟下國民之消費規正爲當然之事、國民必須覺悟甘心最低限度之生活、現在政府對戰時國民生活之確保、已制萬全對策、此點毫無不安、又金融政策應按從來情形、決不限制存款之提出、然國民必以一大決心、規正消費、盡力與日本聯合一體圓滑運用戰時經濟

三、資源之愛護與收回、

國民一面徹底規正消費一面積極愛護並收回資源、應熱記惜資源愛護與收回及生產力擴充與消費規正等均爲戰時經濟正策之主要問題云

明年度豫算已準備完了

昨舉開豫算決定磋商會

興農政策明年度豫算、已按食飼料應急增產方針而立案、關於立刻實施諸施策、各局司科已準備完了、今因豫算確立、興農部十一日午後一時於次長室舉開豫算決定磋商會、稻垣興農部次長、向野總務長、楠見糧政、王農政、橫堀畜產各司長及前川文書等科長出席、稻垣次長訓示謂、

重大時局下、部內應一體遂行既定政策以完成東亞食糧基地滿洲之任務、

繼對第二次計畫初年度基本政策之指導技術員大量養成訓練方針、爲農家協會設立具體策並畜力增產改良農機具普及獎勵諸問題、交換意見、

又由向野處長、說明開拓政策、楠見糧政司長說明集貨狀況之豫測、午後三時過始散會、興農部既已決定豫算行將入於重要諸施策之實施云、

全滿小賣物價指數（六月）

較五月份更稍示微騰

據經濟部商務司調査、本年六月分全滿小賣物價指數比前月仍繼續微騰、如以各項別觀其趨勢、除副食品並雜品微落外、則按調味料、嗜好品、衣料裝身品、主食品之順序均有上昇、燈火燃燒料平穩、結局比前月爲一〇〇、二%、增高〇、二%、比康德三年十一月爲二二三、〇%、增高一二三、〇%、再爲此各類別指數構成內容觀其趨勢、

一、比前月

主食品餛飩並玉蜀黍粉騰貴外、其均平穩、結局本類只有〇、二%之提高、副食品雖馬鈴薯、豆腐、牛肉、豚肉、海苔、鷄卵、澤庵雖稍有騰貴、但白菜、洋葱、大根、豆素麵低落、兩相抵消、結局本類有一六%之低落、

調味料因製鹽之專賣價格提高、醬油因之騰貴、結局本類漲三、二%、

嗜好品之茶類雖低落、但滿酒、燒酒、紅鷹貴、結局本類漲〇、八%、

衣料裝身品綿糸、藍綢布、粗布、金巾裏地、人絹布、支那靴皮靴等均上昇、其他均平穩或者低落、結局本類漲〇、五%、燈火燃料平穩、

雜品則飯碗、鋁鍋騰貴、與窗玻璃、墨衣、牛紙、阿斯匹靈低落相殺、結局本類微落〇、二%、

二、以康德三年十一月爲基準、則副食品之一七二、二%、衣料裝身品之一五三、三%、主食品之一二〇、九%、雜品之一一七、五%、燈火燃料之七五、〇%、嗜好品之七〇、九%、調味料之五四、〇%、均屬騰貴、

三、以去年同月爲基準、則調味料一六、五%、燈火燃料一六、四%、副食品一五、一%、主食品八、八%、嗜好品六、七%、衣料裝身品二、三%均有騰貴、只有雜品三、六%低落、

最後以新京爲基準、各調查主要都市之指數以最高順序分之如左、

黑河一一〇、九、佳木斯一〇八、三、通遼一〇七、七、海拉爾一〇五、八、承德一〇五、七、白城子一〇四、六、北安一〇四、一、通化一〇二、八、哈爾濱一〇二、三、齊齊哈爾一〇一、三、延吉一〇〇、一、四平九九、九、東京九九、八、吉林九八、九、牡丹江九八、六、錦州九八、四、營口九七、五、奉天九六、九、安東九五、八

順應宣戰新情勢

協議開拓各種方策

關於廿年百萬戶開拓計畫第二期計畫實施方針、前經稻垣興農部次長及向野總務處長等東上與日本磋商結果、對於實施以送出廿二萬戶爲基礎之滿側原案意見已見一致、但因日美英開戰、日本國內外情勢、將有激變、開拓政策當然亦有變更之情勢、故稻垣興農部次長、九日正午召集向野處長以下各科長、滿拓、土地開發等關係機關首腦部出席、嚴重協議即應新情勢之滿洲開拓政策、午後二時過散會、

上述協議時、似僅就新情勢交換意見、對第二期計畫並未開陳根本的意見、但隨新情勢之展開、既定計畫之一部即以送出人員爲中心之豫算等必有變更、一俟觀望情勢後並決定滿洲側案以後、再與日本側協議、將來年次計畫雖有變更等、但二十年百萬戶之既定方策、毫無變動云

中銀賬尾

九日之中銀賬尾如左（單位千圓△印減）

紙幣	一、二五〇、〇九四	八、七九五
鑄幣	五四、八〇七	一六
存款	三三三、二八六	三五、〇八〇
放款	七三七、〇二四	一二、四四六

大同報社廣告部 電話（二）（七）六十五一

行市

金銀

▲金 十一日

倫敦 — 紐約 —

▲銀塊

倫敦現 — 同期 — 紐約 — 加拿大 — 孟買 —

中央收買金價格 每公分三圓八角五

匯兌

▲滿洲中央銀行總行 十一日

▲紐約匯兌 倫敦 — 日本 — 上海 — 巴黎 — 柏林 —

▲倫敦匯兌 日本 — 紐約 — 巴黎 — 上海 —

▲上海匯兌 倫敦 — 紐約 —

商品

▲大阪棉布▼ 十一日

	上午收盤	下午收盤
十二月	—	—
一月	—	—
二月	—	—
三月	—	—

▲大阪棉花▼

	上午收盤	下午收盤
七月	—	—

▲橫濱生糸▼

	上午收盤	下午收盤
月	一五三〇	一五三六

股票

十一日

	上午收盤	下午收盤
一月	一五四九	一五六〇
二月	一五七四	一五一八
三月	一五八一	一五九[illegible]
四月	一五八九	一五四九

▲神戶生糸▼

	上午收盤	下午收盤
十二月	一五〇七	—
一月	一五二〇	—
二月	一五三六	—
三月	一五[illegible]一	—
四月	一五[illegible]八	—

▲奉天滿取▼

	開盤	收盤
新東	一三八一	一四四四
同新	三三〇	六二七
滿業	五九五	六〇四
鐘紡	一五七四	一六〇〇
滿[illegible]	七〇二	六三〇
電甲	三九五	三九四
電乙	—	三九三

▲大連短期▼

	開盤	收盤
五品	三三〇	二五一
大新	七七八	八〇一
[illegible]東	一三八九	一四四二
鐘紡	一五六三	一四八〇
同新	八七〇	九八九
滿業	六〇一	六[illegible]〇
滿[illegible]	[illegible]〇〇	七二五

▲大連長期▼

	開盤	收盤
五品	三二六	一五五
先限	三四〇	三六〇

公債

十一日國債買賣價格如左

第一次	九七、五〇〇
二	九七、三〇〇
三	九七、一〇〇
五	九六、六〇〇
六	九六、一三〇
九	九六、一〇〇
十三次	九六、一〇五
十四—十六次	九六、〇〇〇

碎珊瑚 續集（8）

天籟生著

第一回 有女蒙塵大師焚土窖 爲人嫁禍壯士搗香巢

再辛苦一蹚吧、趁天未亮、再到尹家去一次、誠着白二小姐就好辦了、白雲深忙道、杜恩公、請不必往返徒勞、舍妹雲珠素來狂放不羈、技擊心切、夜出晨歸、乃是常事、這件事包在雲深身上、明早十句鐘以前、務必將莫小姐親身送到、並將舍妹一併請罪、現已夜深、請各位在舍下下榻、說着便喊差役擺酒、杜蘭香忙又攔阻了一回、因道、那也好明天勞將軍一跑吧、省得今夜還得攪擾尹公館、我們回去了、白雲深全家苦留不住、又要備車相送、杜蘭香一笑謝絕、一回身、咦的一聲道、荊玉璞這小子怎麼這半天沒見了、楊步雲微微一笑、白雲深道、啊、誰、楊步雲打岔道、杜老師問你掛名的妹丈朱大憨頭來了沒有、於是都哈哈大笑了、這時魯慕才又要脫滑、被杜蘭香一拽、往脊下一夾、莫才吆喝了一聲、杜蘭香只說一聲、再見、白雲老[illegible]沒等相送、她早一推樓門、一陣清風縱影不見、白雲深禁不得一聲浩歎、楊步雲又諄諄囑咐了幾句、也和慕英越樓而出、楊步雲在前、好像不知慕英在身後似的、一路衝開風聲夜影、踏碎月色星光、急急飛奔着、不多時躍登了城墻的西南轉角、順城上線道、一直向東、楊步雲連頭也沒回、眼看快到東南角上了、猛聽身後一聲、楊大哥、等一等、我有幾句話、想和你商量、楊步雲啊的一聲站住腳回身道、妹妹、包在哥哥身上、跟我到朱家去、決不能使你受屈、慕英也站下身、嗚咽一聲泣道、楊大哥我想從此隱去、求你上達朱義父、我已無顏再登其門、但求莫麗珠看玉明份上、恕我年老的爹娘、不加仇視、我雖野心滿望、啣感不盡了、說吧只是綴泣、楊步雲歎道、你不可錯了念頭、殺了你有生的幸福莫麗珠經你揭穿面目、只有朱義父一面負責、而後決不能發生其他意外、你放心吧、你若一走、試問玉明能殺下心就學嗎、他牽心你比麗珠還懇切、你不可負他、而況他現在九死一生、你正應當去安慰他、解釋開以往的誤會、以安其心、等明早上白軍長把麗珠送回、全家通過、藉她舅舅、你業師、以及岳上人、再請三位兩位的、當場問她、不就洗却了多少的疑忌嗎、我看妹妹還是跟我回去吧、慕英無語、二人一前一後、又飛奔直向大東關三義里來到札欄門外、楊步雲首先一聳身、慕英隨後、也躍進了莫氏廢第、二人直撲後照房來、見西房尚有燈光、二人扒玻璃看看、此窗下就地一連三個鋪團、當中坐着趙青陽、上首是岳劍客、下首是杜蘭香、

最新男性賦活荷爾蒙

賽克買因

（鯨睾丸製劑）

初老期！老年期！ 活力減退 疲勞倦怠 肩凝、耳鳴

壯年期 青年期！ 神經衰弱 記憶力減退

使用法及用量 片劑每日三片一次或分三次服用、同時如併用注射劑、效果益佳。又當持久注射之時、須常變更注射部位、並宜注射於比較的深部。

包裝 片劑 三拾片、一百片、五百片。 注射劑 〇・五西西 五管 拾管 五拾管

製造發賣元 大日本製藥株式會社 本店 大阪市道修町 支店 東京市本町

輕重淋疾 一服即効

（萬有津）

包裝 二〇片 一〇〇片 五〇〇片 有名藥房均有出售

抱合最純分子新化學療法劑

世界的化學治療劑「蘇爾法明」因有對於雙球狀細菌（即是淋菌）以及化膿性諸病菌之强大殺菌功能、是今舉世所共認之實事、然而、多年因其服用上之種種異說至今未得化學元素原來的美滿効果、乃如服用大量之所謂衝擊治法、又如長期服法等、均皆於其結果、未致完璧的成果、却有發生各樣副作用之弊。

本行早已鑑及於此、經多數臨床實驗的研究、遂抜完成至純「蘇爾弗明」之混合劑「烏魯日爾片」因之於所有化學製品中、獨有本劑、方於人體組織內、毫無遺憾的發揮化學治療劑原來偉効、將淋菌以及化膿菌、徹底殺滅除盡、且因絕無何等毒害發生、故能縮短治療法期間、必得斷根、而防再發之弊。

適應症 急慢性淋疾、中耳炎、膿漏、丹毒、敗血症、面疱、一切化膿症

商標 Banyu

烏魯日爾片

東京市日本橋區本町二丁目 萬有製藥股份有限公司

發賣所 奉天大和區加茂町一五號 振替口座奉天一一八八番 大連市西公園町四七番地 振替口座大連二九〇五番

引人入勝

華道牌

CJB-35

大興有獎儲蓄中獎號碼

第八回開獎 康德八年十二月十日

◎證券發行號數 自1001號 至32240號 計31240號

◎獎金

1. 甲種得全額 乙種得半額 丙種得四分之一
2. 獎金由二十一日起由各加入處所支付之
3. 獎金在十二月末日以前不來領取時並不另行通知即將該款抵作儲款

株式會社 大興公司

特獎 壹萬五千圓 1份
11607
頭獎 貳千圓 15份
1524
2769
3433
5944
6715
7810
8548
13360
14112
18056
21944
27683
28013
30573
31956

二獎 三百圓 15份	
3088	15607
5102	20872
5450	21306
7735	23340
8870	28277
11342	30160
11416	31789
11711	

三獎 二百圓 15份	
3452	18521
3895	19446
5217	23541
8631	23965
9137	24704
10847	27190
11002	29883
13102	

四獎 壹百圓 15份	
2764	17453
5230	21404
5250	21855
6657	22300
6968	24119
8668	27757
9371	32065
15411	

附獎 4份

頭獎 1240圓00	三獎 124圓00
2995	31501
二獎 186圓00	**四獎 62圓00**
30802	29600

末獎 拾貳圓 3124份
證券號碼末字
8

命相大預言家 王者輿批命潤格

詳批流年成敗 每冊國幣五元 中批拾元 目命書將生辰出生地及潤金由郵局掛號寄奉天大西關二段五十二號即天光影院北大門外北胡同內來函十日答覆 會見一點至四點卦金壹元談相五元

普明醫室經售 男子腎病良藥

專治遺精滑精

奉天市大西關大什字街口路北

定價每盒七圓內裝十袋十日用量外埠函購請由郵局掛號滙款每盒加郵費二角 服法購藥時附有詳細說明書 獨家經售並無二處